

POSTĘPOWANIE PRZETARGOWE PROWADZONE JEST PRZEZ:

Koleje Dolnośląskie S.A.
ul. Kolejowa 2
59-220 Legnica
Telefon +48 76 850 65 11
Fax +48 76 855 33 02
e-mail: przetarg@kolejedolnoslaskie.eu
www.kolejedolnoslaskie.eu

Numer postępowania nadany przez Zamawiającego

KD/NBZ/U/31/2016

**SPECYFIKACJA ISTOTNYCH WARUNKÓW ZAMÓWIENIA
(dalej SIWZ)
PRZETARG NIEOGRANICZONY**

**Usługi ubezpieczeniowe dla Kolei Dolnośląskich S.A.
CPV: 66510000-8**

(postępowanie o udzielenie zamówienia publicznego (zwane dalej również postępowaniem) jest prowadzone zgodnie z ustawą z dnia 29 stycznia 2004 r. Prawo zamówień publicznych (tekst jednolity: Dz. U. z 2015 r. poz. 2164 z późn. zm.) zwanej dalej Ustawą Pzp)

Zatwierdził do stosowania:



PREZES ZARZĄDU
Piotr Rachwałski

Legnica, październik 2016 r.

Specyfikacja Istotnych Warunków Zamówienia zawiera następujące części:

Lp.	Oznaczenie części	Nazwa części
1.	Część I	Instrukcja dla Wykonawców (IDW)
2.	Część II	Wzory Umów (umów w sprawie zamówienia) (WU):
2.1.		Wzór Umowy dla Części (Zadania) 1, o której mowa w pkt. 3.3.1. IDW – Ubezpieczenie casco pojazdów szynowych
2.2.		Wzór Umowy dla Części (Zadania) 2, o której mowa w pkt. 3.3.2. IDW - Ubezpieczenie odpowiedzialności cywilnej z tytułu prowadzonej działalności i posiadanego mienia z sumą gwarancyjną 20 000 000 PLN na jedno i wszystkie zdarzenia (ubezpieczenie podstawowe)
2.3.		Wzór Umowy dla Części (Zadania) 3, o której mowa w pkt. 3.3.3. IDW - Ubezpieczenie odpowiedzialności cywilnej z tytułu prowadzonej działalności i posiadanego mienia z sumą gwarancyjną 20 000 000 PLN na jedno i wszystkie zdarzenia (ubezpieczenie nadwyżkowe)
2.4.		Wzór Umowy dla Części (Zadania) 4, o której mowa w pkt. 3.3.4. IDW – Ubezpieczenie komunikacyjne i ubezpieczenie mienia
3.	Część III	Opis Przedmiotu Zamówienia (OPZ)
3.1.		Opis Przedmiotu Zamówienia dla Części (Zadania) 1, o której mowa w pkt. 3.3.1. IDW – Ubezpieczenie casco pojazdów szynowych – stanowiącej Załącznik nr 1 do Wzoru Umowy dla Części (Zadania) 1 określonego w Części II (SIWZ) WU
3.2.		Opis Przedmiotu Zamówienia dla Części (Zadania) 2, o której mowa w pkt. 3.3.2. IDW – Ubezpieczenie odpowiedzialności cywilnej z tytułu prowadzonej działalności i posiadanego mienia z sumą gwarancyjną 20 000 000 PLN na jedno i wszystkie zdarzenia (ubezpieczenie podstawowe) – stanowiącej Załącznik nr 1 do Wzoru Umowy dla Części (Zadania) 2 określonego w Części II (SIWZ) WU
3.3.		Opis Przedmiotu Zamówienia dla Części (Zadania) 3, o której mowa w pkt. 3.3.3. IDW – Ubezpieczenie odpowiedzialności cywilnej z tytułu prowadzonej działalności i posiadanego mienia z sumą gwarancyjną 20 000 000 PLN na jedno i wszystkie zdarzenia (ubezpieczenie nadwyżkowe)– stanowiącej Załącznik nr 1 do Wzoru Umowy dla Części (Zadania) 3 określonego w Części II (SIWZ) WU
3.4.		Opis Przedmiotu Zamówienia dla Części (Zadania) 4, o której mowa w pkt. 3.3.4. IDW – Ubezpieczenie komunikacyjne i ubezpieczenie mienia – stanowiącej Załącznik nr 1 do Wzoru Umowy dla Części (Zadania) 4 określonego w Części II (SIWZ) WU

Część I – Instrukcja dla Wykonawców (IDW)

Spis treści	
1. Nazwa i adres Zamawiającego:	4
2. Tryb udzielenia Zamówienia.	4
3. Opis Przedmiotu Zamówienia.	4
4. Informacje o częściach Zamówienia.	4
5. Opis części Zamówienia	5
6. Informacja o możliwości złożenia oferty wariantowej.....	9
7. Informacja o przewidywanych zamówieniach, o których mowa w art. 134 ust.6 pkt.3 Ustawie Pzp.	9
8. Termin wykonania Zamówienia.	9
9. Warunki udziału w postępowaniu.....	11
10. Podstawy wykluczenia, o których mowa w art. 24 ust. 5 Ustawy Pzp.	12
11. Wykaz oświadczeń lub dokumentów potwierdzających spełnianie warunków udziału w postępowaniu oraz brak podstaw wykluczenia.....	12
12. Informacje o sposobie porozumiewania się Zamawiającego z Wykonawcami oraz przekazywania oświadczeń lub dokumentów, a także wskazanie osób uprawnionych do porozumiewania się z Wykonawcami.	16
13. Wymagania dotyczące wadium.....	17
14. Termin związania ofertą.	18
15. Opis sposobu przygotowania ofert.....	18
16. Miejsce oraz termin składania i otwarcia ofert.....	20
17. Opis sposobu obliczenia ceny.....	20
18. Opis kryteriów, którymi Zamawiający będzie się kierował przy wyborze oferty wraz z podaniem wag tych kryteriów oraz oceny ofert.	21
19. Informacje o formalnościach, jakie powinny zostać dopełnione po wyborze oferty w celu zawarcia Umowy w sprawie zamówienia.	23
20. Wymagania dotyczące zabezpieczenia należytego wykonania umowy.....	24
21. Istotne dla stron postanowienia, które zostaną wprowadzone do treści zawieranej Umowy w sprawie Zamówienia.....	24
22. Pouczenie o środkach ochrony prawnej przysługujących Wykonawcy w toku postępowania o udzielenie Zamówienia.....	25
23. Informacje uzupełniające	25
24. Załączniki do IDW.	25

1. Nazwa i adres Zamawiającego:

Koleje Dolnośląskie S.A., 59–220 Legnica, ul. Kolejowa 2, telefon: 76 850-65-11, fax: 76 855-33-02, www.kolejedolnoslaskie.eu.

1.1. W postępowaniu bierze udział Konsorcjum Brokerskie w składzie: PWS Konstanta S.A. z siedzibą w Bielsku-Białej i Supra Brokers S.A. z siedzibą we Wrocławiu.

2. Tryb udzielenia Zamówienia:

Postępowanie prowadzone jest w trybie przetargu nieograniczonego w oparciu o przepisy Ustawy Pzp.

3. Opis przedmiotu Zamówienia.

3.1. Przedmiotem Zamówienia jest świadczenie przez Wykonawcę usługi ubezpieczeniowej na rzecz Zamawiającego w zakresie:

- a) ubezpieczenia casco pojazdów szynowych wraz z rozszerzeniem o ryzyko terroryzmu,
- b) odpowiedzialności cywilnej z tytułu prowadzonej działalności,
- c) ubezpieczenia majątku trwałego i ruchomego od wszystkich ryzyk,
- d) ubezpieczenia sprzętu elektronicznego od wszystkich ryzyk,
- e) ubezpieczenia komunikacyjne obejmujące obowiązkowe ubezpieczenie odpowiedzialności cywilnej posiadaczy pojazdów mechanicznych, o którym mowa w ustawie z dnia 22 maja 2003 r. o ubezpieczeniach obowiązkowych, Ubezpieczeniowym Funduszu Gwarancyjnym i Polskim Biurze Ubezpieczycieli Komunikacyjnych (tekst jednolity Dz. U. z 2013 r., poz. 392 z późn. zm.) zwane dalej ubezpieczeniem OC posiadaczy pojazdów mechanicznych, ubezpieczenie Auto Casco (AC), ubezpieczenie NNW Kierowców i Pasażerów (NNW), ubezpieczenie Assistance oraz ubezpieczenie odpowiedzialności cywilnej posiadaczy pojazdów mechanicznych w ruchu zagranicznym (ZK).

3.2. Oznaczenie wg Wspólnego Słownika CPV: 66510000-8 Usługi ubezpieczeniowe.

3.3. Zamówienie zostało podzielone na części:

3.3.1. Część (Zadanie) 1 – Ubezpieczenie casco pojazdów szynowych,

3.3.2. Część (Zadanie) 2 - Ubezpieczenie odpowiedzialności cywilnej z tytułu prowadzonej działalności i posiadanego mienia z sumą gwarancyjną 20 000 000 PLN na jedno i wszystkie zdarzenia (ubezpieczenie podstawowe),

3.3.3. Część (Zadanie) 3 – Ubezpieczenie odpowiedzialności cywilnej z tytułu prowadzonej działalności i posiadanego mienia z sumą gwarancyjną 20 000 000 PLN na jedno i wszystkie zdarzenia (ubezpieczenie nadwyżkowe),

3.3.4. Część (Zadanie) 4 – Ubezpieczenie komunikacyjne i ubezpieczenie mienia.

3.4. Szczegółowy opis przedmiotu Zamówienia, wymagania i oczekiwania Zamawiającego zostały podane w Załącznikach do IDW, we Wzorach Umów określonych w II Części SIWZ (WU) oraz w Opisie Przedmiotu Zamówienia dla każdej części Zamówienia wskazanych w III Części SIWZ (OPZ).

4. Informacje o częściach Zamówienia.

4.1. Zamawiający dopuszcza możliwości składania ofert częściowych.

4.2. Zamówienie zostało podzielone na części wskazane w pkt. 3.3 IDW.

4.3. Wykonawca może złożyć ofertę na dowolną liczbę części zamówienia tzn. na jedną wybraną, na dwie, na trzy lub na wszystkie części zamówienia.

- 4.4. Zamawiający informuje, że dla każdej części Zamówienia zostanie zawarta odrębna umowa z Wykonawcą, którego oferta zostanie uznana za najkorzystniejszą.

5. Opis części Zamówienia

5.1. Część (Zadanie) 1 Ubezpieczenie casco pojazdów szynowych.

5.1.1. Oznaczenie wg Wspólnego Słownika CPV: 66514130-6 Usługi ubezpieczenia kolejowego.

5.1.2. Przedmiotem Zamówienia jest świadczenie przez Wykonawcę usługi ubezpieczeniowej na rzecz Zamawiającego w zakresie ubezpieczenia casco pojazdów szynowych. Szczegółowy opis przedmiotu Zamówienia Części (Zadania) 1, wymagania i oczekiwania Zamawiającego zostały podane w Załączniku nr 4 do IDW (Wykaz taboru) (w I Części SIWZ (IDW)), we Wzorze Umowy dla Części (Zadania) 1 (w II Części SIWZ (WU)) oraz w Opisie Przedmiotu Zamówienia dla Części (Zadania) 1 (w III Części SIWZ (OPZ)).

5.1.3. Informacja o opcjach:

- 5.1.3.1. Zamawiający, korzystając z opcji, określił w SIWZ, w tym w szczególności w Opisie Przedmiotu Zamówienia dla Części (Zadania) 1 (w III Części SIWZ) i w Załączniku nr 4 do IDW (Wykaz taboru), maksymalną wielkość i zakres przedmiotu Zamówienia, której dotyczy łączna cena ofertowa, o której mowa w pkt. 17.1. i 17.2. IDW.
- 5.1.3.2. Zamawiający, w terminie wykonania Zamówienia, o którym mowa w pkt. 8.1. IDW, przewiduje możliwość zmniejszenia maksymalnej wielkości i zakresu Zamówienia, o której mowa w pkt. 5.1.3.1. IDW, w przypadku zmniejszonych potrzeb Zamawiającego, w szczególności w przypadku zbycia, wyrejestrowania, utraty posiadania lub zniszczenia pojazdów szynowych lub zmniejszenia wartości pojazdów szynowych zgłoszonych do ubezpieczenia i wskazanych w Załączniku nr 4 do IDW (Wykaz taboru). Niewykonanie przez Zamawiającego Zamówienia w wysokości do 40% łącznej ceny ofertowej, o której mowa w pkt. 17.1. i 17.2. IDW, nie wymaga podania przyczyn i nie stanowi podstawy odpowiedzialności Zamawiającego z tytułu niewykonania lub nienależytego wykonania Umowy. Zamawiający przewiduje, że minimalny poziom Zamówienia, który zostanie zrealizowany i któremu będzie odpowiadać minimalna kwota, która zostanie zapłacona z tytułu realizacji Zamówienia, o którym mowa w pkt. 5.1.3.1. IDW, wynosi co najmniej 60% łącznej ceny ofertowej, o której mowa w pkt. 17.1. i 17.2. IDW, chyba że wystąpią przyczyny niezależne od Zamawiającego niemożliwe do przewidzenia (na przykład likwidacja, podział lub reorganizacja Zamawiającego). Rozliczenia składek ubezpieczeniowych (zwrot składek za niewykorzystany okres ochrony ubezpieczeniowej) oraz inne rozliczenia dokonywane będą proporcjonalnie za każdy dzień udzielonej przez Wykonawcę ochrony ubezpieczeniowej. Warunkiem wykonania powyższego prawa, jest złożenie przez Zamawiającego oświadczenia woli Ubezpieczycielowi w przedmiocie skorzystania z prawa zmniejszenia maksymalnej wielkości i zakresu Zamówienia, o której mowa w pkt. 5.1.3.1. IDW (powiadomienie o zmniejszeniu ilości lub wartości przedmiotów ubezpieczenia).
- 5.1.3.3. Zamawiający przewiduje, w terminie wykonania Zamówienia, o którym mowa w pkt. 8.1. IDW, możliwość skorzystania z opcji zwiększenia maksymalnej wielkości i zakresu Zamówienia, o której mowa w pkt. 5.1.3.1. IDW do 50 % wartości łącznej ceny ofertowej, o której mowa w pkt. 17.1. i 17.2. IDW, w przypadku zwiększonych potrzeb Zamawiającego, w tym również potrzeb krótkoterminowych (na przykład najem pojazdu szynowego na czas określony trwający 6 miesięcy), w szczególności w przypadku nabycia, wydzierżawienia, wynajęcia, użyczenia, wyleasingowania przez Zamawiającego pojazdu szynowego niewskazanego w Załączniku nr 4 do IDW (Wykaz taboru) lub wzrostu wartości pojazdów szynowych objętych ubezpieczeniem.

Prawo skorzystania ze zwiększenia maksymalnej wielkości i zakresu Zamówienia (zwiększenia realizacji usługi ubezpieczeniowej), o której mowa w pkt. 5.1.3.1. IDW, zostanie uruchomione na zasadach określonych w Opisie Przedmiotu Zamówienia dla Części (Zadania) 1 wskazanym w Części III SIWZ (OPZ), w „Klauzuli automatycznego ubezpieczenia pojazdów szynowych w trakcie trwania okresu ubezpieczenia” lub „Klauzuli automatycznego pokrycia – modernizacja pojazdów”. Warunkiem skorzystania z powyższego prawa, jest złożenie przez Zamawiającego zgłoszenia na zasadach i warunkach określonych w „Klauzuli automatycznego ubezpieczenia pojazdów szynowych w trakcie trwania okresu ubezpieczenia” lub „Klauzuli automatycznego pokrycia – modernizacja pojazdów” określonych w Opisie Przedmiotu Zamówienia dla Części (Zadania) 1. Podstawą kalkulacji składki ubezpieczeniowej (składki dodatkowej/uzupełniającej) za zwiększenie Zamówienia w ramach opcji, o której mowa w pkt. 5.1.3.3. IDW, będą deklarowane sumy ubezpieczenia zgłaszane według zasad określonych w Opisie Przedmiotu Zamówienia dla Części (Zadania) 1 oraz stawka ubezpieczeniowa obowiązująca dla jednego pojazdu szynowego w ramach maksymalnej wielkości i zakresu Zamówienia, o której mowa w pkt. 5.1.3.1. IDW, wskazana w ofercie Wykonawcy sporządzonej zgodnie z treścią Formularza oferty stanowiącego Załącznik nr 1 do IDW. W przypadku skorzystania z prawa opcji zwiększenia, Zamawiający zastrzega sobie możliwość wyrównywania okresów ubezpieczenia do daty zakończenia wykonania Zamówienia, o której mowa w pkt. 8.1. IDW. Składka ubezpieczeniowa należna Ubezpieczycielowi z tytułu skorzystania z opcji zwiększenia Zamówienia (składka dodatkowa/uzupełniająca) zostanie potwierdzona w polisie lub certyfikacie wystawionym przez Wykonawcę dla dodatkowego pojazdu szynowego lub wzrostu wartości, przy czym Zamawiający dopuszcza możliwość wystawienia aneksów do wystawionych już dokumentów ubezpieczenia, które zostaną wystawione po rozpoczęciu obowiązywania ochrony ubezpieczeniowej wskazanej w pkt. 8.1. IDW.

5.2. Część (Zadanie) 2 Ubezpieczenie odpowiedzialności cywilnej z tytułu prowadzonej działalności i posiadanego mienia z sumą gwarancyjną 20 000 000 PLN na jedno i wszystkie zdarzenia (ubezpieczenie podstawowe).

5.2.1. Oznaczenie wg Wspólnego Słownika CPV: 66516000-0 Usługi ubezpieczenia od odpowiedzialności cywilnej.

5.2.2. Przedmiotem Zamówienia jest świadczenie przez Wykonawcę usługi ubezpieczeniowej na rzecz Zamawiającego w zakresie ubezpieczenia odpowiedzialności cywilnej z tytułu prowadzonej działalności i posiadanego mienia z sumą gwarancyjną 20.000.000 PLN na jedno i wszystkie zdarzenia w 12 miesięcznym okresie rozliczeniowym – ubezpieczenie podstawowe. Szczegółowy opis przedmiotu Zamówienia Części (Zadania) 2, wymagania i oczekiwania Zamawiającego zostały podane we Wzorce Umowy dla Części (Zadania) 2 określonym w II Części SIWZ (WU) oraz w Opisie Przedmiotu Zamówienia dla Części (Zadania) 2 wskazanej w III Części SIWZ (OPZ).

5.2.3. Informacja o opcjach:

Zamawiający nie przewiduje opcji.

5.3. Część (Zadanie) 3 Ubezpieczenie odpowiedzialności cywilnej z tytułu prowadzonej działalności i posiadanego mienia z sumą gwarancyjną 20 000 000 PLN na jedno i wszystkie zdarzenia (ubezpieczenie nadwyżkowe).

5.3.1. Oznaczenie wg Wspólnego Słownika CPV: 66516000-0 Usługi ubezpieczenia od odpowiedzialności cywilnej.

Przedmiotem Zamówienia jest świadczenie przez Wykonawcę usługi ubezpieczeniowej na rzecz Zamawiającego w zakresie ubezpieczenia odpowiedzialności cywilnej z tytułu prowadzonej działalności i posiadanego mienia z sumą gwarancyjną 20.000.000 PLN na jedno i wszystkie zdarzenia w 12 miesięcznym okresie rozliczeniowym – ubezpieczenie nadwyżkowe. Szczegółowy opis przedmiotu Zamówienia Części (Zadania) 3, wymagania i oczekiwania Zamawiającego zostały podane we Wzorzec Umowy dla Części (Zadania) 3 określonym w II Części SIWZ (WU) oraz w Opisie Przedmiotu Zamówienia dla Części (Zadania) 3 wskazanym w III Części SIWZ (OPZ).

5.3.2. Informacja o opcjach:

Zamawiający nie przewiduje opcji.

5.4. Część (Zadanie) 4 Ubezpieczenie komunikacyjne i ubezpieczenie mienia.

5.4.1. Oznaczenie wg Wspólnego Słownika CPV:

66514110-0 Usługi ubezpieczeń pojazdów mechanicznych
66516100-1 Usługi ubezpieczenia pojazdów mechanicznych od odpowiedzialności cywilnej,
66512100-3 Usługi ubezpieczenia od następstw nieszczęśliwych wypadków,
66515000-3 Usługi ubezpieczenia od uszkodzenia lub utraty,
66515100-4 Usługi ubezpieczenia od ognia,
66515400-7 Usługi ubezpieczenia od skutków żywiołów.

5.4.2. Przedmiotem Zamówienia jest świadczenie przez Wykonawcę usługi ubezpieczeniowej na rzecz Zamawiającego w zakresie:

- a) ubezpieczenia majątkowego od wszystkich ryzyk,
- b) ubezpieczenia sprzętu elektronicznego od wszystkich ryzyk,
- c) ubezpieczenia OC posiadaczy pojazdów mechanicznych,
- d) ubezpieczenie Auto Casco (AC),
- e) ubezpieczenie NNW Kierowców i Pasażerów (NNW),
- f) ubezpieczenie Assistance,
- g) ubezpieczenie odpowiedzialności cywilnej posiadaczy pojazdów mechanicznych w ruchu zagranicznym (ZK).

Szczegółowy opis przedmiotu Zamówienia Części (Zadania) 4, wymagania i oczekiwania Zamawiającego zostały podane w Załączniku nr 5 do IDW (Wykaz pojazdów mechanicznych) w I Części SIWZ (IDW), we Wzorzec Umowy dla Części (Zadania) 4 określonym w II Części SIWZ (WU) oraz w Opisie Przedmiotu Zamówienia dla Części (Zadania) 4 wskazanym w III Części SIWZ (OPZ).

5.4.3. Informacja o opcjach:

5.4.3.1. Zamawiający, korzystając z opcji, określił w SIWZ, w tym w szczególności w Opisie Przedmiotu Zamówienia dla Części (Zadania) 4 określonym w III Części SIWZ (OPZ), Załączniku nr 5 do IDW (Wykaz pojazdów mechanicznych), maksymalną wielkość i zakres przedmiotu Zamówienia, której dotyczy łączna cena ofertowa, o której mowa w pkt. 17.1. i 17.2. IDW.

5.4.3.2. Zamawiający, w terminie wykonania Zamówienia, o którym mowa w pkt. 8.1. IDW, przewiduje możliwość zmniejszenia maksymalnej wielkości i zakresu Zamówienia, o której mowa w pkt. 5.4.3.1. IDW, w przypadku zmniejszonych potrzeb Zamawiającego, w szczególności w przypadku zbycia, wyrejestrowania, utraty posiadania lub zniszczenia pojazdów mechanicznych zgłoszonych do ubezpieczenia wskazanych w Załączniku nr 5 do IDW (Wykaz pojazdów mechanicznych), a także gdy wartość lub ilość mienia zgłoszonego do ubezpieczenia ulegnie zmniejszeniu na przykład wskutek zbycia, likwidacji bądź obniżenia wartości składnika mienia. Niewykonanie przez Zamawiającego Zamówienia w wysokości do 40% łącznej ceny ofertowej, o której mowa w pkt. 17.1. i 17.2 IDW, nie wymaga podania przyczyn i nie stanowi podstawy odpowiedzialności

Zamawiającego z tytułu niewykonania lub nienależytego wykonania Umowy. Zamawiający przewiduje, że minimalny poziom Zamówienia, który zostanie zrealizowany i któremu będzie odpowiadać minimalna kwota, która zostanie zapłacona z tytułu realizacji Zamówienia, o którym mowa w pkt. 5.4.3.1. IDW, wynosi co najmniej 60% łącznej ceny ofertowej, o której w pkt. 17.1. i 17.2. IDW, chyba że wystąpią przyczyny niezależne od Zamawiającego niemożliwe do przewidzenia (na przykład likwidacja, podział lub reorganizacja Zamawiającego). Rozliczenia składek ubezpieczeniowych (zwrot składek za niewykorzystany okres ochrony ubezpieczeniowej) oraz inne rozliczenia dokonywane będą proporcjonalnie za każdy dzień udzielonej przez Wykonawcę ochrony ubezpieczeniowej. Warunkiem wykonania powyższego prawa, jest złożenie przez Zamawiającego oświadczenia woli Ubezpieczycielowi w przedmiocie skorzystania z prawa zmniejszenia maksymalnej wielkości i zakresu Zamówienia, o której mowa w pkt. 5.4.3.1. IDW (powiadomienie o zmniejszeniu ilości lub wartości przedmiotów ubezpieczenia lub zakresu ubezpieczenia).

- 5.4.3.3. Zamawiający przewiduje, w terminie wykonania Zamówienia, o którym mowa w pkt. 8.1. IDW, możliwość skorzystania z opcji zwiększenia maksymalnej wielkości i zakresu Zamówienia, o której mowa w 5.4.3.1. IDW, do 100% wartości łącznej ceny ofertowej, o której mowa w pkt. 17.1. i 17.2. IDW, w przypadku zwiększonych potrzeb Zamawiającego, w szczególności w przypadku nabycia przez Zamawiającego pojazdu mechanicznego niewskazanego w Załącznik nr 5 do IDW (Wykaz pojazdów mechanicznych) (zwanego dalej również dodatkowym pojazdem mechanicznym) lub potrzeby objęcia pojazdu mechanicznego ubezpieczeniem, o którym mowa w pkt. 5.4.2. lit. a) – lit. g) IDW, które nie było wnioskowane dla tego pojazdu mechanicznego w chwili zgłoszenia do ubezpieczenia (zwanego dalej również dodatkowym zakresem ubezpieczenia dla pojazdu mechanicznego), a także w przypadku nabycia przez Zamawiającego nowego mienia lub wzrostu wartości ubezpieczanego mienia wskutek modernizacji, inwestycji, przeszacowań potwierdzonych stosownymi dokumentami oraz innych stanów faktycznych i prawnych prowadzących do zmiany wartości ubezpieczanego mienia. Prawo skorzystania ze zwiększenia maksymalnej wielkości i zakresu Zamówienia (zwiększenia realizacji usługi ubezpieczeniowej), o której mowa w pkt. 5.4.3.1. IDW, zostanie uruchomione na zasadach określonych w Opisie Przedmiotu Zamówienia dla Części (Zadania) 4. Warunkiem skorzystania z powyższego prawa, jest złożenie przez Zamawiającego zgłoszenia (wniosku) na zasadach i warunkach określonych w Opisie Przedmiotu Zamówienia dla Części (Zadania) 4, określonym w Części III SIWZ (OPZ). Podstawą kalkulacji składki ubezpieczeniowej za zwiększenie Zamówienia w ramach opcji, o której mowa w pkt. 5.4.3.3. IDW, będą deklarowane sumy ubezpieczenia zgłaszane według zasad określonych w Opisie Przedmiotu Zamówienia dla Części (Zadania) 4 oraz stawki ubezpieczeniowe i składki ubezpieczeniowe obowiązujące w ramach maksymalnej wielkości i zakresu Zamówienia, o której mowa w 5.4.3.1. IDW, wskazane w ofercie Wykonawcy sporządzonej zgodnie z treścią Formularza oferty stanowiącego Załącznik nr 1 do IDW, w zakresie ubezpieczenia mienia i ubezpieczenia komunikacyjnego. W przypadku skorzystania z prawa opcji zwiększenia, Zamawiający zastrzega sobie możliwość wyrównywania okresów ubezpieczenia do daty zakończenia wykonania Zamówienia, o której mowa w pkt. 8.1. IDW lub okresów rozliczeniowych wskazanych w pkt. 8.2. IDW. Składka ubezpieczeniowa należna Ubezpieczycielowi z tytułu skorzystania z opcji zwiększenia Zamówienia (składka dodatkowa/uzupełniająca) zostanie potwierdzona w polisie lub certyfikacie wystawionym przez Wykonawcę dla dodatkowego pojazdu mechanicznego, dodatkowego zakresu ubezpieczenia dla pojazdu mechanicznego lub wzrostu wartości lub ilości mienia, przy czym Zamawiający dopuszcza możliwość wystawienia aneksów do wystawionych już dokumentów

ubezpieczenia, które zostaną wystawione po rozpoczęciu obowiązywania ochrony ubezpieczeniowej wskazanej w pkt. 8.1. IDW lub 8.9. IDW.

6. Informacja o możliwości złożenia oferty wariantowej.

Zamawiający nie dopuszcza możliwości składania ofert wariantowych.

7. Informacja o przewidywanych zamówieniach, o których mowa w art. 134 ust.6 pkt.3 Ustawy Pzp.

Zamawiający nie przewiduje udzielenia zamówień, o których mowa w art. 134 ust. 6 pkt 3 Ustawy Pzp.

8. Termin wykonania Zamówienia.

- 8.1. Realizacja Zamówienia rozpocznie się w dniu 1 stycznia 2017 r., a zakończy w dniu 31 grudnia 2019 r., z zastrzeżeniem pkt. 8.2 – 8.14. IDW.
- 8.2. Stosunek ubezpieczenia będzie zawarty na okres 36 miesięcznej ochrony ubezpieczeniowej, obejmującej termin wskazany w pkt. 8.1. IDW, przy czym zostanie on podzielony na trzy dwunastomiesięczne okresy rozliczeniowe:
 - 8.2.1. Pierwszy okres rozliczeniowy od dnia 1 stycznia 2017 r. do dnia 31 grudnia 2017 r.
 - 8.2.2. Drugi okres rozliczeniowy od dnia 1 stycznia 2018 r. do dnia 31 grudnia 2018 r.
 - 8.2.3. Trzeci okres rozliczeniowy od dnia 1 stycznia 2019 r. do dnia 31 grudnia 2019 r.
- 8.3. Z zastrzeżeniem pkt. 8.9. IDW, sumy ubezpieczenia (gwarancyjne) wskazane we Wzorach Umów wskazanych w Części II SIWZ (WU) oraz Opisie Przedmiotu Zamówienia w Części III SIWZ (OPZ), dotyczą dwunastomiesięcznych okresów rozliczeniowych.
- 8.4. Z zastrzeżeniem pkt 8.5. – pkt. 8.7. IDW, w Części (Zadaniu) 1, ochrona ubezpieczeniowa dla poszczególnych pojazdów szynowych będzie udzielana w okresie 36 miesięcy, liczonym odrębnie dla każdego pojazdu szynowego, przy czym okresy rozliczeniowe wskazano w pkt. 8.2. IDW. Okresy ubezpieczenia pojazdów szynowych Zamawiającego, zostały wskazane w Załączniku nr 4 do IDW (Wykaz taboru).
- 8.5. Jeżeli Zamawiający skorzysta z opcji, o której mowa w pkt. 5.1.3.3. IDW i zgłosi do ubezpieczenia w pierwszym okresie rozliczeniowym, o którym mowa w pkt. 8.2.1. IDW, dodatkowy pojazd szynowy nie wskazany w Załączniku nr 4 do IDW (Wykaz taboru), termin wykonania Zamówienia dla tego dodatkowego pojazdu szynowego rozpoczyna się od dnia wskazanego w zgłoszeniu do ubezpieczenia (na zasadach określonych w „Klauzuli automatycznego ubezpieczenia pojazdów szynowych w trakcie trwania okresu ubezpieczenia” lub „Klauzuli automatycznego pokrycia – modernizacja pojazdów” wskazanych w Opisie Przedmiotu Zamówienia dla Części (Zadania) 1) i obowiązuje do dnia zakończenia realizacji Zamówienia wskazanego w pkt. 8.1. IDW, z zastrzeżeniem, że w uzasadnionych przypadkach okres ochrony ubezpieczeniowej dla dodatkowego pojazdu szynowego jest tożsamy z okresem trwania umowy najmu, dzierżawy lub innej umowy na podstawie której Zamawiający nabędzie dodatkowy pojazd szynowy. Pierwszy okres rozliczeniowy dla dodatkowego pojazdu szynowego, o którym mowa w zdaniu poprzednim, rozpoczyna się od dnia wskazanego w zgłoszeniu, o którym mowa powyżej, do dnia 31 grudnia 2017 r. W zakresie drugiego i trzeciego okresu rozliczeniowego stosuje się terminy wskazane w pkt. 8.2.2. i 8.2.3. IDW.
- 8.6. Jeżeli Zamawiający skorzysta z opcji, o której mowa w pkt. 5.1.3.3. IDW i zgłosi do ubezpieczenia w drugim okresie rozliczeniowym, o którym mowa w pkt. 8.2.2. IDW, dodatkowy pojazd szynowy nie wskazany w Załączniku nr 4 do IDW (Wykaz taboru), termin wykonania Zamówienia dla tego dodatkowego pojazdu szynowego rozpoczyna się od dnia wskazanego w zgłoszeniu do ubezpieczenia (na zasadach określonych w „Klauzuli automatycznego ubezpieczenia pojazdów szynowych w trakcie trwania okresu ubezpieczenia” lub „Klauzuli automatycznego pokrycia – modernizacja pojazdów”

wskazanych w Opisie Przedmiotu Zamówienia dla Części (Zadania) 1) i obowiązuje do dnia zakończenia realizacji Zamówienia wskazanego w pkt. 8.1. IDW, z zastrzeżeniem, że w uzasadnionych przypadkach okres ochrony ubezpieczeniowej dla dodatkowego pojazdu szynowego jest tożsamy z okresem trwania umowy najmu, dzierżawy lub innej umowy na podstawie której Zamawiający nabędzie dodatkowy pojazd szynowy. Pierwszy okres rozliczeniowy dla tego dodatkowego pojazdu szynowego, o którym mowa w zdaniu poprzednim, rozpoczyna się od dnia wskazanego w zgłoszeniu, o którym mowa powyżej, do dnia 31 grudnia 2018 r. W zakresie trzeciego okresu rozliczeniowego stosuje się termin wskazany w pkt. 8.2.3. IDW.

- 8.7. Jeżeli Zamawiający skorzysta z opcji, o której mowa w pkt. 5.1.3.3. IDW i zgłosi do ubezpieczenia w trzecim okresie rozliczeniowym, o którym mowa w pkt. 8.2.3. IDW, dodatkowy pojazd szynowy nie wskazany w Załączniku nr 4 do IDW (Wykaz taboru), termin wykonania Zamówienia dla tego dodatkowego pojazdu szynowego rozpoczyna się od dnia wskazanego w zgłoszeniu do ubezpieczenia (na zasadach określonych w „Klauzuli automatycznego ubezpieczenia pojazdów szynowych w trakcie trwania okresu ubezpieczenia” lub „Klauzuli automatycznego pokrycia – modernizacja pojazdów” wskazanych w Opisie Przedmiotu Zamówienia dla Części (Zadania) 1 i obowiązuje do dnia zakończenia realizacji Zamówienia wskazanego w pkt. 8.1. IDW, z zastrzeżeniem, że w uzasadnionych przypadkach okres ochrony ubezpieczeniowej dla dodatkowego pojazdu szynowego jest tożsamy z okresem trwania umowy najmu, dzierżawy lub innej umowy na podstawie której Zamawiający nabędzie dodatkowy pojazd szynowy. Okres ubezpieczenia, o którym mowa w zdaniu poprzednim, jest jednocześnie okresem rozliczeniowym.
- 8.8. Zamawiający, w przypadkach, o których mowa w pkt. 8.5. – pkt. 8.7. IDW, wskaże na zasadach określonych w Opisie Przedmiotu Zamówienia dla Części (Zadania) 1, pierwszy dzień ochrony ubezpieczeniowej dla zgłaszanego do ubezpieczenia dodatkowego pojazdu szynowego.
- 8.9. W Części (Zadaniu) 4, ochrona ubezpieczeniowa dla poszczególnych pojazdów mechanicznych będzie udzielana w okresie 36 miesięcy, liczonym odrębnie dla każdego pojazdu mechanicznego i będzie dzieliła się na trzy następujące po sobie dwunastomiesięczne okresy ubezpieczenia odrębne dla każdego pojazdu mechanicznego (tożsame z okresami rozliczeniowymi). Okresy ubezpieczenia pojazdów mechanicznych będące własnością lub w posiadaniu Zamawiającego, zostały wskazane w Załączniku nr 5 do IDW (Wykaz pojazdów mechanicznych).
- 8.10. Jeżeli Zamawiający skorzysta z opcji, o której mowa w pkt. 5.4.3.3. IDW i zgłosi do ubezpieczenia w pierwszym okresie rozliczeniowym, o którym mowa w pkt. 8.2.1. IDW, dodatkowy pojazd mechaniczny lub dodatkowy zakres ubezpieczenia dla pojazdu mechanicznego, okres udzielania ochrony ubezpieczeniowej dla tego dodatkowego pojazdu mechanicznego lub tego dodatkowego zakresu ubezpieczenia, wynosi 36 miesiące i dzieli się na trzy następujące po sobie dwunastomiesięczne okresy ubezpieczenia (tożsame z okresami rozliczeniowymi). Jeżeli Zamawiający skorzysta z opcji, o której mowa w 5.4.3.3. IDW i zgłosi do ubezpieczenia w pierwszym okresie rozliczeniowym, o którym mowa w pkt. 8.2.1. IDW, nabycie przez Zamawiającego nowego mienia lub wzrost wartości ubezpieczonego mienia wskutek modernizacji, inwestycji, przeszacowań potwierdzonych stosownymi dokumentami oraz innych stanów faktycznych i prawnych prowadzących do zmiany wartości ubezpieczonego mienia, okres udzielania ochrony ubezpieczeniowej dla tego mienia obowiązywać będzie do zakończenia pierwszego okresu rozliczeniowego, o którym mowa w pkt. 8.2.1. IDW, a następnie zostanie uwzględniony w wartości mienia przyjętego do ubezpieczenia w drugim i trzecim okresie rozliczeniowym, o których mowa w pkt 8.2.2. i 8.2.3. IDW.
- 8.11. Jeżeli Zamawiający skorzysta z opcji, o której mowa w pkt. 5.4.3.3. IDW i zgłosi do ubezpieczenia w drugim okresie rozliczeniowym, o którym mowa w pkt. 8.2.2. IDW, dodatkowy pojazd

mechaniczny lub dodatkowy zakres ubezpieczenia dla pojazdu mechanicznego, okres udzielania ochrony ubezpieczeniowej dla tego dodatkowego pojazdu mechanicznego lub tego dodatkowego zakresu ubezpieczenia, wynosi 24 miesiące i dzieli się na dwa następujące po sobie dwunastomiesięczne okresy ubezpieczenia (tożsame z okresami rozliczeniowymi). Jeżeli Zamawiający skorzysta z opcji zwiększenia, o której mowa w pkt. 5.4.3.3. IDW i zgłosi do ubezpieczenia w drugim okresie rozliczeniowym, o którym mowa w pkt. 8.2.2. IDW, nabycie przez Zamawiającego nowego mienia lub wzrost wartości ubezpieczonego mienia wskutek modernizacji, inwestycji, przeszacowań potwierdzonych stosownymi dokumentami oraz innych stanów faktycznych i prawnych prowadzących do zmiany wartości ubezpieczonego mienia, okres udzielania ochrony ubezpieczeniowej dla tego mienia obowiązywać będzie do zakończenia drugiego okresu rozliczeniowego, o którym mowa w pkt. 8.2.2. IDW, a następnie zostanie uwzględniony w wartości mienia przyjętego do ubezpieczenia w trzecim okresie rozliczenia, o którym mowa w pkt. 8.2.3. IDW.

- 8.12. Jeżeli Zamawiający skorzysta z opcji, o której mowa w pkt. 5.4.3.3. IDW i zgłosi do ubezpieczenia w trzecim okresie rozliczeniowym, o którym mowa w pkt. 8.2.3. IDW, dodatkowy pojazd mechaniczny lub dodatkowy zakres ubezpieczenia dla pojazdu mechanicznego, okres udzielania ochrony ubezpieczeniowej dla tego dodatkowego pojazdu mechanicznego lub tego dodatkowego zakresu ubezpieczenia wynosi 12 miesięcy. Jeżeli Zamawiający skorzysta z opcji, o której mowa w pkt. 5.4.3.3. IDW i zgłosi do ubezpieczenia w trzecim okresie rozliczeniowym, o którym mowa w pkt. 8.2.3. IDW, nabycie przez Zamawiającego nowego mienia lub wzrost wartości ubezpieczonego mienia wskutek modernizacji, inwestycji, przeszacowań potwierdzonych stosownymi dokumentami oraz innych stanów faktycznych i prawnych prowadzących do zmiany wartości ubezpieczonego mienia, okres udzielania ochrony ubezpieczeniowej dla tego mienia obowiązywać będzie do zakończenia trzeciego okresu rozliczeniowego, o którym mowa w pkt. 8.2.3. IDW.
- 8.13. Zamawiający, w przypadkach, o których mowa w pkt. 8.10. – pkt. 8.12. IDW, wskaże w oświadczeniu (zgłoszeniu), o którym mowa w pkt. 5.4.3.3. IDW, pierwszy dzień dwunastomiesięcznego okresu ubezpieczenia dla zgłaszanego do ubezpieczenia dodatkowego pojazdu mechanicznego, dodatkowego zakresu ubezpieczenia dla pojazdu mechanicznego, nowego lub wzrostu wartości mienia.
- 8.14. Niezależnie od postanowień pkt. 8.4 – pkt. 8.13. IDW, w przypadku skorzystania z opcji, o której mowa w pkt. 5.4.3.3. IDW i w pkt. 5.1.3.3. IDW, Zamawiający będzie miał prawo wyrównywania okresów ubezpieczenia do daty końca okresów rozliczeniowych wskazanych w pkt. 8.2. IDW.

9. Warunki udziału w postępowaniu.

O udzielenie Zamówienia mogą ubiegać się Wykonawcy, którzy:

- 9.1. nie podlegają wykluczeniu z postępowania na podstawie art. 24 ust. 1 Ustawy Pzp, z zastrzeżeniem, że w postępowaniu o udzielenie zamówienia sektorowego Wykonawca nie podlega wykluczeniu w przypadku, o którym mowa w art. 24 ust. 1 pkt. 13 lit. d) Ustawy Pzp oraz w przypadku, o którym mowa w art. 24 ust. 1 pkt. 14 Ustawy Pzp, jeżeli osoba, o której mowa w tym przepisie została skazana za przestępstwo wymienione w art. 24 ust. 1 pkt. 13 lit. d) Ustawy Pzp,
- 9.2. spełniają warunki udziału w postępowaniu dotyczące:
- 9.2.1. kompetencji lub uprawnień do prowadzenia określonej działalności zawodowej, o ile wynika to z odrębnych przepisów - to jest posiadają uprawnienia do wykonywania działalności ubezpieczeniowej określonej przepisami ustawy z dnia 11 września 2015 r. o działalności ubezpieczeniowej i reasekuracyjnej (Dz. U. z 2015 r., poz. 1844 z późn. zm.) zwanej dalej ustawą

o działalności ubezpieczeniowej i reasekuracyjnej, przy czym wymaga się, aby Wykonawca, który złoży ofertę na daną część Zamówienia, posiadał w odniesieniu do tej części uprawnienia w zakresie jednej lub więcej grup ubezpieczeń:

- a) dla Części (Zadania) 1 co najmniej w grupie ubezpieczeń 4 Działu II Załącznika do ustawy o działalności ubezpieczeniowej i reasekuracyjnej,
- b) dla Części (Zadania) 2 co najmniej w grupie ubezpieczeń 10 i 13 Działu II Załącznika do ustawy o działalności ubezpieczeniowej i reasekuracyjnej,
- c) dla Części (Zadania) 3 co najmniej w grupie ubezpieczeń 10 i 13 Działu II Załącznika do ustawy o działalności ubezpieczeniowej i reasekuracyjnej,
- d) dla Części (Zadania) 4 co najmniej w grupie ubezpieczeń 1, 3, 8, 9, 10 i 18 Działu II Załącznika do ustawy o działalności ubezpieczeniowej i reasekuracyjnej.

10. Podstawy wykluczenia, o których mowa w art. 24 ust. 5 Ustawy Pzp.

Zamawiający nie przewiduje wykluczenia Wykonawcy z postępowania na podstawie art. 24 ust. 5 Ustawy Pzp.

11. Wykaz oświadczeń lub dokumentów potwierdzających spełnianie warunków udziału w postępowaniu oraz brak podstaw wykluczenia.

11.1. W celu wstępnego potwierdzenia spełniania przez Wykonawcę warunków udziału w postępowaniu oraz braku podstaw wykluczenia, Wykonawca musi złożyć wraz z ofertą, aktualne na dzień składania ofert, oświadczenie w formie Jednolitego Europejskiego Dokumentu Zamówienia (JEDZ) sporządzonego zgodnie z wzorem standardowego formularza określonego w rozporządzeniu wykonawczym Komisji Europejskiej (UE) 2016/7 z dnia 5 stycznia 2016 r. (Dz. Urz. UE nr L 3 z dnia 6 stycznia 2016 r., str. 16), wydanym na podstawie art. 80 ust. 3 dyrektywy 2014/25/UE. Wykonawca wypełnia formularz JEDZ, składający się z sześciu części, w zakresie wskazanym przez Zamawiającego w ogłoszeniu o Zamówieniu i w SIWZ (IDW). Zamawiający w celu ułatwienia Wykonawcom wypełniania formularza JEDZ, udziela w SIWZ (IDW) wskazówek (w formie mini instrukcji) dotyczących wypełniania niektórych sekcji JEDZ.

11.1.1. Oświadczenie, o którym mowa w pkt. 11.1. IDW Wykonawcy składają w oryginale w zakresie wskazanym w treści Załącznika nr 2 do IDW.

11.1.2. W przypadku wspólnego ubiegania się o Zamówienie przez Wykonawców oświadczenie, o którym mowa w pkt. 11.1. IDW, składa każdy z Wykonawców wspólnie ubiegających się o Zamówienie. Oświadczenie to potwierdza spełnianie warunków udziału w postępowaniu oraz brak podstaw wykluczenia w zakresie, w którym każdy z Wykonawców wykazuje spełnianie warunków udziału w postępowaniu oraz brak podstaw wykluczenia.

11.1.3. Zamawiający nie żąda, od Wykonawcy, który zamierza powierzyć wykonanie części Zamówienia podwykonawcom, przedłożenia oświadczenia, o którym mowa w pkt. 11.1. IDW, dotyczącego tych podwykonawców.

11.2. W celu potwierdzenia spełniania przez Wykonawcę warunków udziału w postępowaniu Zamawiający na podstawie art. 26 ust. 1 Ustawy Pzp, przed udzieleniem Zamówienia wezwie Wykonawcę, którego oferta została najwyżej oceniona, do złożenia w wyznaczonym, nie krótszym niż 10 dni, terminie aktualnych na dzień złożenia następujących oświadczeń lub dokumentów.

11.2.1. W celu potwierdzenia spełniania warunku udziału w postępowaniu dotyczącego kompetencji lub uprawnień do prowadzenia określonej działalności zawodowej, o ile wynika to z odrębnych przepisów, o którym mowa w pkt. 9.2.1. IDW, Wykonawca składa dokumenty potwierdzające posiadanie uprawnień do prowadzenia działalności ubezpieczeniowej, w szczególności:

- 11.2.1.1. Zezwolenia właściwego organu na wykonywanie działalności ubezpieczeniowej:
- dla Części (Zadania) 1 co najmniej w grupie ubezpieczeń 4 Działu II Załącznika do ustawy o działalności ubezpieczeniowej i reasekuracyjnej,
 - dla Części (Zadania) 2 co najmniej w grupie ubezpieczeń 10 i 13 Działu II Załącznika do ustawy o działalności ubezpieczeniowej i reasekuracyjnej,
 - dla Części (Zadania) 3 co najmniej w grupie ubezpieczeń 10 i 13 Działu II Załącznika do ustawy o działalności ubezpieczeniowej i reasekuracyjnej,
 - dla Części (Zadania) 4 co najmniej w grupie ubezpieczeń 1, 3, 8, 9, 10 i 18 Działu II Załącznika do ustawy o działalności ubezpieczeniowej i reasekuracyjnej, lub
- 11.2.1.2. gdy zezwolenie nie jest wymagane na podstawie odrębnych przepisów, zaświadczenie właściwego organu nadzoru, potwierdzające że Wykonawca wykonuje działalność ubezpieczeniową w wymaganym zakresie. W przypadku, gdy zezwolenie bądź zaświadczenie na podstawie odrębnych przepisów nie jest wymagane, Wykonawca obowiązany jest wykazać, że spełnia warunek udziału w postępowaniu wskazany w pkt. 9.2.1. IDW, przedstawiając środki dowodowe, na przykład dokumenty lub oświadczenia złożone przez Wykonawcę lub osoby uprawnione do reprezentowania Wykonawcy, potwierdzające, że posiada uprawnienia do wykonywania działalności ubezpieczeniowej w wymaganym zakresie wraz z przytoczeniem podstawy prawnej. Jeżeli Wykonawca ma siedzibę lub miejsce zamieszkania poza terytorium Rzeczypospolitej Polskiej, zamiast dokumentów, o których mowa w powyżej, składa dokument lub dokumenty wystawione w kraju, w którym ma miejsce zamieszkania lub siedzibę, potwierdzające, że może wykonywać działalność ubezpieczeniową i posiada uprawnienia do wykonywania działalności ubezpieczeniowej związanej z przedmiotem Zamówienia. Jeżeli Wykonawca ma siedzibę poza terytorium Rzeczypospolitej Polskiej w innym państwie członkowskim Unii Europejskiej dodatkowo składa potwierdzenie faktu notyfikacji otrzymane od organu nadzoru, a jeżeli organ nadzoru w kraju siedziby Wykonawcy takiego potwierdzenia nie dostarcza, Wykonawca składa oświadczenie, że notyfikacja została dokonana i przyjęta przez polski organ nadzoru.
- 11.3. W celu potwierdzenia braku podstaw wykluczenia Wykonawcy z udziału w postępowaniu o których mowa w art. 24 ust. 1 Ustawy Pzp, Wykonawca składa następujące oświadczenia lub dokumenty:
- 11.3.1. **Informacji z Krajowego Rejestru Karnego** w zakresie określonym w art. 24 ust. 1 pkt. 13, 14 i 21 Ustawy Pzp wystawionej nie wcześniej niż 6 miesięcy przed upływem terminu składania ofert.
- 11.3.2. **Zaświadczenia właściwego naczelnika urzędu skarbowego** potwierdzającego, że Wykonawca nie zalega z opłacaniem podatków, wystawionego **nie wcześniej niż 3 miesiące** przed upływem terminu składania ofert lub innego dokumentu potwierdzającego, że Wykonawca zawarł porozumienie z właściwym organem podatkowym w sprawie spłat tych należności wraz z ewentualnymi odsetkami lub grzywnami, w szczególności uzyskał przewidziane prawem zwolnienie, odroczenie lub rozłożenie na raty zaległych płatności lub wstrzymanie w całości wykonania decyzji właściwego organu.
- 11.3.3. **Zaświadczenia właściwej terenowej jednostki organizacyjnej Zakładu Ubezpieczeń Społecznych lub Kasy Rolniczego Ubezpieczenia Społecznego** albo innego dokumentu potwierdzającego, że Wykonawca nie zalega z opłacaniem składek na ubezpieczenia społeczne lub zdrowotne, wystawionego **nie wcześniej niż 3 miesiące** przed upływem terminu składania ofert lub innego dokumentu potwierdzającego, że Wykonawca zawarł porozumienie z właściwym organem w sprawie spłat tych należności wraz z ewentualnymi odsetkami lub grzywnami, w szczególności

uzyskał przewidziane prawem zwolnienie, odroczenie lub rozłożenie na raty zaległych płatności lub wstrzymanie w całości wykonania decyzji właściwego organu.

- 11.3.4. **Oświadczenia Wykonawcy** (w oryginale) o braku wydania wobec niego prawomocnego wyroku sądu lub ostatecznej decyzji administracyjnej o zaleganiu z uiszczaniem podatków, opłat lub składek na ubezpieczenia społeczne lub zdrowotne albo - w przypadku wydania takiego wyroku lub decyzji - dokumentów potwierdzających dokonanie płatności tych należności wraz z ewentualnymi odsetkami lub grzywnami lub zawarcie wiążącego porozumienia w sprawie spłat tych należności.
- 11.3.5. **Oświadczenie Wykonawcy** (w oryginale) o braku orzeczenia wobec niego tytułem środka zapobiegawczego zakazu ubiegania się o zamówienia publiczne.
- 11.3.6. **Oświadczenia Wykonawcy** (w oryginale) o niezaleganiu z opłacaniem podatków i opłat lokalnych, o których mowa w ustawie z dnia 12 stycznia 1991 r. o podatkach i opłatach lokalnych (tekst jednolity Dz.U. z 2016 r. poz. 716 z późn. zm.).
- 11.3.7. Wykonawca, w terminie 3 dni od dnia przekazania informacji, o której mowa w art. 86 ust. 5 Ustawy Pzp, przekazuje Zamawiającemu **oświadczenie** (w oryginale) o przynależności lub braku przynależności do tej samej grupy kapitałowej, o której mowa w art. 24 ust. 1 pkt. 23 Ustawy Pzp. Wraz ze złożeniem oświadczenia, Wykonawca może przedstawić dowody, że powiązania z innym Wykonawcą nie prowadzą do zakłócenia konkurencji w postępowaniu o udzielenie Zamówienia. W przypadku Wykonawców wspólnie ubiegających się o Zamówienie oświadczenie składa każdy z Wykonawców.
- 11.4. W celu potwierdzenia braku podstaw do wykluczenia z postępowania, Zamawiający na podstawie art. 26 ust. 1 Ustawy Pzp przed udzieleniem Zamówienia wezwie Wykonawcę, którego oferta została najwyżej oceniona, do złożenia w wyznaczonym, nie krótszym niż 10 dni, terminie aktualnych na dzień złożenia oświadczeń lub dokumentów.
- 11.5. Jeżeli Wykonawca nie złoży oświadczenia, o którym mowa w pkt. 11.1. IDW, oświadczeń lub dokumentów potwierdzających okoliczności, o których mowa w art. 25 ust. 1 pkt 1) i pkt 3) Ustawy Pzp lub innych dokumentów niezbędnych do przeprowadzenia postępowania, jeżeli oświadczenia lub dokumenty są niekompletne, zawierają błędy lub budzą wskazane przez Zamawiającego wątpliwości, Zamawiający wezwie do ich złożenia, uzupełnienia, poprawienia w terminie przez siebie wskazanym, chyba że mimo ich złożenia oferta Wykonawcy podlegałaby odrzuceniu albo konieczne byłoby unieważnienie postępowania.
- 11.6. **Pozostałe informacje.**
 - 11.6.1. Wyżej wymienione dokumenty **muszą** być przedstawione w formie oryginału lub kopii poświadczonych „za zgodność z oryginałem” przez Wykonawcę, z zastrzeżeniami, o których mowa w pkt. 11.1.1., 11.3.4. – 11.3.7. IDW (**poświadczenie za zgodność z oryginałem musi być dokonane przez osoby upoważnione do reprezentowania Wykonawcy**). W przypadku gdy kserokopia dokumentu jest nieczytelna lub budzi wątpliwości, co do jej prawdziwości, Zamawiający może zażądać przedstawienia oryginału lub notarialnie poświadczonej kopii dokumentu.
- 11.7. **Wykonawcy wspólnie ubiegający się o udzielenie Zamówienia.**
 - 11.7.1. Wykonawcy mogą wspólnie ubiegać się o udzielenie Zamówienia, wówczas ustanawiają pełnomocnika do reprezentowania ich w postępowaniu o udzieleniu Zamówienia albo reprezentowania w postępowaniu i zawarcia umowy w sprawie zamówienia publicznego - w takim przypadku do oferty należy załączyć pełnomocnictwo (**w oryginale lub notarialnie poświadczonej kopii**) do reprezentowania wszystkich Wykonawców wspólnie ubiegających się o udzielenie Zamówienia. W przypadku szczegółowego określenia zakresu udzielonego pełnomocnictwa

w Części II w Sekcji B JEDZ i złożenie w tym zakresie oświadczenia woli w treści JEDZ, a także prawidłowego (zgodnie z zasadami reprezentacji) podpisania dokumentu JEDZ, nie jest konieczne tworzenie i dołączanie do oferty odrębnego dokumentu pełnomocnictwa.

- 11.7.2. Jeżeli Wykonawcy wspólnie ubiegają się o udzielenie Zamówienia, każdy z Wykonawców powinien samodzielnie spełniać warunki udziału w postępowaniu określone w pkt. 9.2.1. IDW oraz w celu wykazania spełniania tych warunków złożyć oświadczenia lub dokumenty, o których mowa 11.2.1 IDW.
- 11.7.3. Jeżeli oferta Wykonawców ubiegających się wspólnie o Zamówienie publiczne została wybrana, Zamawiający może żądać przed zawarciem umowy w sprawie zamówienia publicznego, umowy regulującej współpracę tych Wykonawców. Przez Wykonawców wspólnie ubiegających się o udzielenie Zamówienia rozumie się Wykonawców składających ofertę jako konsorcjum, pool koasekuracyjny, spółka cywilna lub inna forma współpracy.
- 11.7.4. Postanowienia dotyczące Wykonawcy stosuje się odpowiednio do Wykonawców wspólnie ubiegających się o udzielenie Zamówienia.
- 11.7.5. Zamawiający ustala, że w przypadku Wykonawców (Ubezpieczycieli) ubiegających się wspólnie o Zamówienie (występujący na przykład w formie konsorcjum/ pool-u koasekuracyjnego):
 - 11.7.5.1. Lider konsorcjum zwany dalej również Koasekuratorem Prowadzącym, reprezentuje interesy Ubezpieczycieli zwanych również Koasekuratorami wobec Ubezpieczającego/ Ubezpieczonego w przedmiocie realizacji Umowy, w tym likwidacji szkód.
 - 11.7.5.2. Koasekurator Prowadzący przedstawia wszystkie decyzje Koasekuratorów, w tym w szczególności o uznaniu lub odmowie uznania roszczenia ze skutkiem dla pozostałych Koasekuratorów.
 - 11.6.4.3 Uznanie lub odmowa uznania roszczenia przez Koasekuratora Prowadzącego w całości lub w części w stosunku do Ubezpieczającego/ Ubezpieczonego, jest równoznaczna z decyzją pozostałych Koasekuratorów.
 - 11.7.5.4. Płatność składki ubezpieczeniowej będzie dokonywana Koasekuratorowi Prowadzącemu ze skutkiem wobec pozostałych Koasekuratorów.
 - 11.7.5.5. Dla celów Umowy, gdziekolwiek w polisie lub powołanych ogólnych lub szczególnych warunkach ubezpieczenia użyty jest zwrot Ubezpieczyciel lub przywołana firma Koasekuratora Prowadzącego, zapis taki będzie rozumiany jako odnoszący się do wszystkich Koasekuratorów.
 - 11.7.5.6. Obowiązki informacyjne Ubezpieczającego/ Ubezpieczonego będą realizowane wobec Koasekuratora Prowadzącego ze skutkiem dla pozostałych Koasekuratorów.
 - 11.7.5.7. Koasekuratorzy, zgodnie z art. 141 Ustawy Pzp ponoszą odpowiedzialność solidarną.
- 11.8. **Podwykonawcy.**
 - 11.8.1. Wykonawca może powierzyć wykonanie części Zamówienia podwykonawcy.
 - 11.8.2. Zamawiający żąda wskazania przez Wykonawcę części Zamówienia, których wykonanie zamierza powierzyć podwykonawcom, i podania przez wykonawcę firm podwykonawców (JEDZ – Część II, Sekcja D).
 - 11.8.3. Zamawiający nie żąda, od Wykonawcy, który zamierza powierzyć wykonanie części Zamówienia podwykonawcom, przedłożenia JEDZ dotyczącego tych podwykonawców.
- 11.9. **Wykonawcy zagraniczni.**
 - 11.9.1. Jeżeli Wykonawca ma siedzibę lub miejsce zamieszkania poza terytorium Rzeczypospolitej Polskiej zamiast dokumentu, o którym mowa w pkt. 11.3.1. IDW, składa informację z odpowiedniego rejestru albo, w przypadku braku takiego rejestru, inny równoważny dokument wydany przez

właściwy organ sądowy lub administracyjny kraju, w którym Wykonawca ma siedzibę lub miejsce zamieszkania lub miejsce zamieszkania ma osoba, której dotyczy informacja albo dokument, w zakresie określonym w art. 24 ust. 1 pkt. 13, 14 i 21 Ustawy Pzp **wystawione nie wcześniej niż 6 miesięcy przed upływem terminu składania ofert.**

- 11.9.2. Jeżeli Wykonawca ma siedzibę lub miejsce zamieszkania poza terytorium Rzeczypospolitej Polskiej zamiast dokumentu, o którym mowa w **pkt.11.3.2. - 11.3.3. IDW**, składa dokument lub dokumenty wystawione w kraju, w którym Wykonawca ma siedzibę lub miejsce zamieszkania, potwierdzające odpowiednio, że nie zalega z opłacaniem podatków, opłat, składek na ubezpieczenia społeczne lub zdrowotne albo że zawarł porozumienie z właściwym organem w sprawie tych należności wraz z ewentualnymi odsetkami lub grzywnami, w szczególności uzyskał przewidziane prawem zwolnienie, odroczenie lub rozłożenie na raty zaległych płatności lub wstrzymanie w całości wykonania decyzji właściwego organu **wystawiony nie wcześniej niż 3 miesiące przed upływem terminu składania ofert.**
- 11.9.3. Jeżeli w kraju, w którym Wykonawca ma siedzibę lub miejsce zamieszkania lub miejsce zamieszkania ma osoba, której dokument dotyczy, nie wydaje się dokumentów, o których mowa w **pkt. 11.9.1. - 11.9.2. IDW** zastępuje się je dokumentem zawierającym odpowiednio oświadczenie Wykonawcy, ze wskazaniem osoby albo osób uprawnionych do jego reprezentacji, lub oświadczenie osoby, której dokument miał dotyczyć, złożone przed notariuszem lub przed organem sądowym, administracyjnym albo organem samorządu zawodowego lub gospodarczego właściwym ze względu na siedzibę lub miejsce zamieszkania Wykonawcy lub miejsce zamieszkania. Przepis **§ 7 ust. 2** Rozporządzenia Ministra Rozwoju z dnia 26 lipca 2016 r. w sprawie rodzaju dokumentów, jakich może żądać zamawiający od wykonawcy w postępowaniu o udzielenie zamówienia (Dz. U. z 2016 r., poz. 1126), stosuje się.
- 11.9.4. W przypadku wątpliwości co do treści dokumentu złożonego przez Wykonawcę, Zamawiający może zwrócić się do właściwych organów odpowiednio w kraju, w którym Wykonawca ma siedzibę lub miejsce zamieszkania ma osoba, której dokument dotyczy, o udzielenie niezbędnych informacji dotyczących tego dokumentu.
- 11.9.5. Wykonawca mający siedzibę na terytorium Rzeczypospolitej Polskiej, w odniesieniu do osoby mającej miejsce zamieszkania poza terytorium Rzeczypospolitej Polskiej, której dotyczy dokument wskazany w **pkt.11.3.1. IDW**, składa dokument, o którym mowa w **pkt. 11.9.1. IDW**, w zakresie określonym w art. 24 ust. 1 pkt. 14 i 21 Ustawy Pzp. Jeżeli w kraju, w którym miejsce zamieszkania ma osoba, której dokument miał dotyczyć, nie wydaje się takich dokumentów, zastępuje się go dokumentem zawierającym oświadczenie tej osoby złożonym przed notariuszem lub przed organem sądowym, administracyjnym albo organem samorządu zawodowego lub gospodarczego właściwym ze względu na miejsce zamieszkania tej osoby. Przepis **§7 ust. 2 zdanie pierwsze** Rozporządzenia Ministra Rozwoju z dnia 26 lipca 2016 r. w sprawie rodzaju dokumentów, jakich może żądać zamawiający od wykonawcy w postępowaniu o udzielenie zamówienia (Dz. U. z 2016 r., poz. 1126), stosuje się.
- 11.9.6. W przypadku wątpliwości co do treści dokumentu złożonego przez Wykonawcę, Zamawiający może zwrócić się do właściwych organów kraju, w którym miejsce zamieszkania ma osoba, której dokument dotyczy, o udzielenie niezbędnych informacji dotyczących tego dokumentu.
- 12. Informacje o sposobie porozumiewania się Zamawiającego z Wykonawcami oraz przekazywania oświadczeń lub dokumentów, a także wskazanie osób uprawnionych do porozumiewania się z Wykonawcami.**

- 12.1. Wszelkie oświadczenia, wnioski, zawiadomienia oraz informacje Zamawiający i Wykonawcy przekazują pisemnie, faksem lub drogą elektroniczną, za wyjątkiem ofert, Umowy oraz oświadczeń lub dokumentów wymienionych w pkt. 11 IDW (także w przypadku ich złożenia w wyniku wezwania, o którym mowa w art. 26 ust. 3 Ustawy Pzp), które należy składać pod rygorem nieważności w formie pisemnej.
 - 12.2. W korespondencji kierowanej do Zamawiającego Wykonawca powinien posługiwać się numerem postępowania określonym w IDW: **KD/NBZ/U/31/2016**.
 - 12.3. Jeżeli Zamawiający lub Wykonawca przekazuje dokumenty lub informacje faksem lub drogą elektroniczną, każda ze stron na żądanie drugiej, niezwłocznie potwierdza fakt ich otrzymania.
 - 12.4. Zamawiający odpowie niezwłocznie na każde zapytanie dotyczące SIWZ, jednak nie później, niż na 6 dni przed upływem terminu składania ofert, pod warunkiem, że wniosek o wyjaśnienie treści SIWZ wpłynął do Zamawiającego nie później niż do końca dnia, w którym upływa połowa wyznaczonego terminu składania ofert.
 - 12.5. **Zaleca się, by Wykonawcy na bieżąco obserwowali stronę internetową Zamawiającego, ponieważ w uzasadnionych przypadkach Zamawiający może przed upływem terminu składania ofert zmienić treść SIWZ. Dokonaną zmianę SIWZ Zamawiający udostępnia na stronie internetowej.**
 - 12.6. Zamawiający może zwołać zebranie wszystkich Wykonawców w celu wyjaśnienia wątpliwości dotyczących treści SIWZ. Informację o terminie zebrania Zamawiający udostępni na stronie internetowej www.kolejedolnoslaskie.eu.
 - 12.7. Osoby uprawnione do porozumiewania się z Wykonawcami:
 - 12.7.1. W sprawach dot. przedmiotu zamówienia: Marek Ostrowski – Naczelnik Działu Administracji i Zakupów, e-mail: przetarg@kolejedolnoslaskie.eu,
 - 12.7.2. W sprawach dot. procedury postępowania: Tomasz Lewandowski – Dyrektor Biura Zamówień Publicznych, przetarg@kolejedolnoslaskie.eu, Marta Ostrowska, Specjalista ds. zamówień publicznych, tel. przetarg@kolejedolnoslaskie.pl
 - 12.7.3. W przypadku rozbieżności pomiędzy treścią SIWZ, a treścią udzielonych odpowiedzi, jako obowiązującą należy przyjąć treść wyjaśnień, jako zawierających późniejsze oświadczenie Zamawiającego.
 - 12.7.4. Nieograniczony, pełny i bezpośredni dostęp do dokumentów Zamówienia można uzyskać bezpłatnie pod adresem: www.kolejedolnoslaskie.eu
- 13. Wymagania dotyczące wadium.**
- 13.1. Wykonawca obowiązany jest przed upływem terminu składania ofert wnieść wadium w wysokości:
 - 13.1.1. dla Części (Zadania) 1: 46.000,00 zł (słownie: czterdzieści sześć tysięcy złotych),
 - 13.1.2. dla Części (Zadania) 2: 14.000,00 zł (słownie: czternaście tysięcy złotych),
 - 13.1.3. dla Części (Zadania) 3: 3.500,00 zł (słownie: trzy tysiące pięćset złotych),
 - 13.1.4. dla Części (Zadania) 4: 2.300,00 zł (słownie: dwa tysiące trzysta złotych).
 - 13.2. Zamawiający odrzuci ofertę, jeżeli wadium nie zostanie wniesione lub zostanie wniesione w sposób nieprawidłowy.
 - 13.3. Wadium może być wnoszone w jednej lub kilku następujących formach: pieniądzu, poręczeniach bankowych lub poręczeniach spółdzielczej kasy oszczędnościowo – kredytowej, z tym, że poręczenie z kasy jest zawsze poręczeniem pieniężnym, gwarancjach bankowych, gwarancjach ubezpieczeniowych, poręczeniach udzielanych przez podmioty, o których mowa w art. 6b ust. 5 pkt 2 ustawy z dnia 9 listopada 2000 r. o utworzeniu Polskiej Agencji Rozwoju Przedsiębiorczości (tekst jednolity Dz. U. z 2016 r., poz. 359 z późn. zm.).

- 13.4. Wadium w formie pieniężnej należy wnieść przelewem na rachunek bankowy Zamawiającego **42 1140 2091 0000 4220 0800 1004 z dopiskiem: „Wadium przetarg nieograniczony – Usługi ubezpieczeniowe dla Kolei Dolnośląskich S.A. (KD/NBZ/U/31/2016) – Część (Zadanie)”**.
 - 13.5. W przypadku wnoszenia wadium w formie pieniężnej za skutecznie wniesione Zamawiający uzna wadium, które najpóźniej w terminie składania ofert będzie znajdować się na rachunku Zamawiającego. Zaleca się by do oferty załączyć potwierdzenia wniesienia wadium w formie, o której mowa w zdaniu poprzednim.
 - 13.6. W przypadku wnoszenia wadium w innych środkach niż pieniądze, należy je złożyć w oryginale razem z ofertą (dokument nie może być trwale spięty z ofertą) lub w osobnej kopercie w siedzibie Zamawiającego: ul. Kolejowa 2, 59-220 Legnica, Sekretariat, najpóźniej w terminie wyznaczonym na składanie ofert.
 - 13.7. W przypadku wnoszenia wadium w formie gwarancji (bankowej/ubezpieczeniowej), gwarancja powinna być sporządzona zgodnie z obowiązującym prawem i powinna zawierać następujące elementy:
 - 13.7.1. nazwę dającego zlecenie (Wykonawcy), beneficjenta gwarancji (Zamawiającego), gwaranta (banku lub instytucji ubezpieczeniowej udzielających gwarancji) oraz wskazanie ich siedzib,
 - 13.7.2. zobowiązanie gwaranta (banku lub instytucji ubezpieczeniowej udzielających gwarancji) do zapłaty całkowitej kwoty wadium nieodwołalnie, bezwarunkowo, na pierwsze pisemne żądanie Zamawiającego (beneficjenta gwarancji) zawierające oświadczenie o zaistnieniu okoliczności, o których mowa w art. 46 ust. 4a lub ust. 5 Ustawy Pzp,
 - 13.7.3. termin obowiązywania gwarancji, który nie może być krótszy niż termin związania ofertą,
 - 13.7.4. miejsce i termin zwrotu gwarancji,
 - 13.7.5. oznaczenie postępowania,
 - 13.7.6. kwotę gwarancji.
 - 13.8. Okoliczności i zasady zwrotu wadium, jego zatrzymania oraz ponownego wniesienia określa Ustawa Pzp.
 - 13.9. Jeżeli wadium zostanie wniesione w walucie obcej, kwota wadium zostanie przeliczona na PLN według średniego kursu PLN w stosunku do walut obcych ogłoszanego przez Narodowy Bank Polski (Tabela A kursów średnich walut obcych) w dniu publikacji ogłoszenia o Zamówieniu w Dzienniku Urzędowym Unii Europejskiej. Jeżeli wadium zostanie wniesione w innych formach, niż pieniądze, zasady określone w zdaniu pierwszym stosuje się odpowiednio.
 - 13.10. Za zgodą Zamawiającego, Wykonawca może dokonać zmiany formy wadium na jedną lub kilka form, o których mowa w pkt 13.3.IDW. Zmiana formy wadium musi być dokonana z zachowaniem ciągłości zabezpieczenia oferty kwotą wadium.
- 14. Termin związania ofertą.**
Termin, do którego Wykonawca będzie związany złożoną ofertą wynosi **60 dni**. Bieg terminu związania ofertą rozpoczyna się wraz z upływem terminu składania ofert.
- 15. Opis sposobu przygotowania ofert.**
- 15.1. Zgodnie z zapisem pkt 11.1. IDW, każdy Wykonawca dołącza do oferty aktualne na dzień składania ofert oświadczenie w formie Jednolitego Europejskiego Dokumentu Zamówienia sporządzonego zgodnie ze wzorem standardowego formularza określonego w rozporządzeniu wykonawczym Komisji Europejskiej (UE) 2016/7 z dnia 5 stycznia 2016 r. (Dz. Urz. UE nr L 3 z dnia 6 stycznia 2016 r., str. 16), wydanym na podstawie art. 80 ust. 3 dyrektywy 2014/25/UE – w zakresie określonym w treści Załącznika nr 2 do IDW.

- 15.2. Treść oferty musi odpowiadać treści SIWZ. Oferta, której treść nie będzie odpowiadać treści SIWZ, z zastrzeżeniem art. 87 ust. 2 pkt. 3 Ustawy Pzp zostanie odrzucona (art. 89 ust. 1 pkt. 2 Ustawy Pzp). Wszelkie niejasności i wątpliwości dotyczące treści zapisów w SIWZ należy zatem wyjaśnić z Zamawiającym przed terminem składania ofert w trybie przewidzianym w pkt. 12.4. IDW.
- 15.3. Oferta powinna spełniać zasady określone w SIWZ, tj:
- 15.3.1. oferta oraz wszystkie jej załączniki (wszystkie zapisane strony) muszą być podpisane przez osoby uprawnione do składania oświadczeń w imieniu Wykonawcy (osoby wymienione we właściwym rejestrze, bądź umocowane do składania oświadczeń woli na podstawie pełnomocnictwa udzielonego przez osoby uprawnione),
- 15.3.2. Oferta musi być czytelna, powinna mieć formę pisemną i powinna być sporządzona w języku polskim. Dokumenty sporządzone w języku obcym są składane wraz z tłumaczeniem na język polski.
- 15.3.3. Oferta powinna zawierać:
- 15.3.3.1. Wypełniony i podpisany Formularz oferty sporządzony zgodnie z treścią Załącznika nr 1 do IDW – Formularz ofertowy,
Formularz oferty składa się z następujących części:
- a) Formularz oferty – Część Ogólna,
 - b) Formularz oferty – Część Szczegółowa.
- 15.3.3.2. JEDZ, o którym mowa w pkt 15.1. IDW.
- 15.3.3.3. Pełnomocnictwo (jeżeli dotyczy).
- 15.3.4. Wykonawca może złożyć tylko jedną ofertę. Wykonawca ma możliwość złożenia ofert częściowych zgodnie z pkt. 3.3. IDW.
- 15.3.5. Odpowiedzi muszą być udzielane na wszystkie pytania zawarte we wzorach z Załącznika nr 1 do IDW.
- 15.3.6. Jeżeli zabraknie miejsca należy dołączyć dodatkowe strony.
- 15.3.7. Zaleca się, aby ponumerować każdą ze stron oferty.
- 15.3.8. Jeżeli pytanie w załączniku nie dotyczy Wykonawcy, należy wpisać „nie dotyczy”.
- 15.3.9. Niedopuszczalne są wyskrobywania w ofertach, poprawki zaś należy omówić w uwadze, zaopatrzonej własnoręcznym podpisem Wykonawcy lub osoby upoważnionej oraz datą, poprawki cyfr i liczb należy pisać wyrazami.
- 15.3.10. Ofertę należy umieścić w kopercie, zamkniętej (opieczętowanej) uniemożliwiającej jej wcześniejsze otwarcie i ujawnienie treści oferty.
- 15.3.11. Na kopercie należy umieścić nazwę Zamawiającego oraz oznaczenie postępowania, tzn.: **Koleje Dolnośląskie S.A. z siedzibą w Legnicy** oraz napis: **OFERTA – Przetarg nieograniczony – Usługi ubezpieczeniowe dla Kolei Dolnośląskich S.A. KD/NBZ/U/31/2016, Nie otwierać przed godz. 13³⁰ dnia 17.11.2016.**
- 15.3.12. W przypadku niewłaściwego zaadresowania oferty Zamawiający nie ponosi odpowiedzialności za zdarzenie wynikłe z tego braku, np. przypadkowe otwarcie ofert przed wyznaczonym terminem otwarcia.
- 15.3.13. Jeżeli Wykonawca chce wycofać ofertę, która została wcześniej złożona, to przed upływem terminu składania ofert składa oświadczenie o wycofaniu swojej oferty sporządzone wg powyższych zasad, umieszczone w kopercie z naniesionym dodatkowym napisem: **COFNIĘCIE OFERTY – Przetarg nieograniczony Usługi ubezpieczeniowe dla Kolei Dolnośląskich S.A. KD/NBZ/U/31/2016,**
- 15.3.14. Jeżeli Wykonawca chce dokonać modyfikacji (zmian) w ofercie, która została wcześniej złożona, to przed upływem terminu składania ofert składa nową (poprawioną) ofertę sporządzoną

wg powyższych zasad i umieszczoną w kopercie z naniesionym dodatkowym napisem: **ZMIANA OFERTY – Przetarg nieograniczony Usługi ubezpieczeniowe dla Kolei Dolnośląskich S.A. KD/NBZ/U/31/2016.**

- 15.3.15. Zamawiający informuje, że zgodnie z art. 8 w zw. z art. 96 ust. 3 Ustawy Pzp oferty składane w postępowaniu o zamówienie publiczne są jawne i podlegają udostępnieniu od chwili ich otwarcia, z wyjątkiem informacji stanowiących tajemnicę przedsiębiorstwa w rozumieniu ustawy z dnia 16 kwietnia 1993 r. o zwalczaniu nieuczciwej konkurencji (tekst jednolity Dz.U. z 2003 r. Nr 153, poz. 1503 z późn.zm.), zwanej dalej ustawą o zwalczaniu nieuczciwej konkurencji, jeśli Wykonawca w terminie składania ofert zastrzegł, że nie mogą one być udostępniane i jednocześnie wykazał, że zastrzeżone informacje stanowią tajemnicę przedsiębiorstwa.
- 15.3.16. Zamawiający zaleca, aby informacje zastrzeżone, jako tajemnica przedsiębiorstwa były przez Wykonawcę złożone w oddzielnej wewnętrznej kopercie z oznaczenie „tajemnica przedsiębiorstwa” lub spięte (zszyte) oddzielnie od pozostałych, jawnych elementów oferty. Brak jednoznacznego wskazania, które informacje stanowią tajemnicę przedsiębiorstwa oznaczać będzie, że wszelkie oświadczenia i zaświadczenia składane w trakcie niniejszego postępowania są jawne bez zastrzeżeń.
- 15.3.17. Zastrzeżenie informacji, które nie stanowią tajemnicy przedsiębiorstwa w rozumieniu ustawy o zwalczaniu nieuczciwej konkurencji, będzie traktowane jako bezskuteczne i skutkować będzie zgodnie z uchwałą Sądu Najwyższego – Izba Cywilna z dnia 21 października 2005 r. (sygn. akt III CZP 74/05) ich odtajnieniem.
- 15.3.18. Zamawiający zaleca zachować kopię złożonej oferty.
- 15.3.19. Wykonawca ponosi wszelkie koszty związane z przygotowaniem i złożeniem oferty.

16. Miejsce oraz termin składania i otwarcia ofert.

- 16.1. Miejsce składania ofert: Sekretariat Spółki **Koleje Dolnośląskie S.A. z siedzibą w Legnicy, ulica Kolejowa 2, 59-220 Legnica.**
- 16.2. Termin składania ofert upływa dnia **17.11.2016 r. o godz. 13⁰⁰.**
- 16.3. Zamawiający nie ponosi odpowiedzialności za stan oraz termin dostarczenia oferty przesłanej przez Wykonawców drogą pocztową lub przesyłką kurierską.
- 16.4. **Otwarcie ofert nastąpi w dniu 17.11.2016 r. o godz. 13³⁰** w siedzibie Zamawiającego.

17. Opis sposobu obliczenia ceny.

- 17.1. Wykonawca określa cenę realizacji Zamówienia poprzez wskazanie w Formularzu oferty sporządzonym według wzoru stanowiącego Załącznik nr 1 do IDW, łącznej ceny ofertowej za realizację przedmiotu Zamówienia w podziale na wybrane części, o których mowa w pkt. 3.3. IDW.
- 17.2. Łączna cena podana w ofercie ma zawierać nie tylko wynagrodzenie Wykonawcy, ale także wszystkie koszty związane z realizacją przedmiotu Zamówienia w 36 miesięcznym terminie, o którym mowa w pkt. 8.1. IDW, jakie Wykonawca poniesie w związku lub w wykonaniu Zamówienia.
- 17.3. Ceny (składka ubezpieczeniowa) muszą być podane i wyliczone w zaokrągleniu do dwóch miejsc po przecinku (zasada zaokrąglenia: poniżej 5 należy końcówkę pominąć, powyżej i równe 5 należy zaokrąglić w górę).
- 17.4. Opis sposobu obliczenia ceny określa Formularz oferty składający się z Części Ogólnej oraz Części Szczegółowej stanowiący Załącznik nr 1 do IDW.
- 17.5. Przedmiotem Zamówienia jest usługa zwolniona z podatku od towarów i usług.

17.6. Rozliczenia między Zamawiającym, a Wykonawcą prowadzone będą w polskich złotych (PLN). Zamawiający nie przewiduje rozliczenia w walutach obcych.

18. Opis kryteriów, którymi Zamawiający będzie się kierował przy wyborze oferty wraz z podaniem wag tych kryteriów oraz oceny ofert.

18.1. Za ofertę najkorzystniejszą zostanie uznana oferta zawierająca najkorzystniejszy bilans punktów w kryteriach:

18.1.1. kryterium nr 1: łączna cena ofertowa - Pc,

18.1.2. kryterium nr 2: warunki fakultatywne – Pz.

18.2. Kryteriom, o których mowa w pkt 1, Zamawiający przypisał następujące znaczenie:

Kryterium w Części (Zadaniu) 1	Waga (%)	Liczba punktów	Sposób oceny według wzoru
łączna cena ofertowa	80%	80	$PC = \frac{C_n}{C_o} \times W_c \times 100$
Warunki fakultatywne	20%	20	$Pz = \frac{Z_o}{Z_m} \times W_z \times 100$
Razem	100%	100	
Kryterium w Części (Zadaniu) 2, 3, 4	Waga (%)	Liczba punktów	Sposób oceny według wzoru
łączna cena ofertowa	90%	90	$PC = \frac{C_n}{C_o} \times W_c \times 100$

Część I – Instrukcja dla Wykonawców (IDW)

Warunki fakultatywne	10%	10	$Pz = \frac{Zo}{Zm} \times Wz \times 100$
Razem	100%	100	

18.3. Sposób oceny ofert i wyliczenia liczby przyznanych punktów

18.3.1. Oferty będą oceniane punktowo. Maksymalna ilość punktów, jaką może osiągnąć oferta wynosi 100 punktów. Punkty będą liczone z dokładnością do dwóch miejsc po przecinku. Przyjmuje się, że 1% to 1 pkt i tak zostanie przeliczona liczba uzyskanych punktów. Najwyższa liczba punktów wyznaczy najkorzystniejszą ofertę.

18.3.2. Kryterium nr 1 łączna cena ofertowa.

Oferty będą oceniane na podstawie łącznej ceny podanej przez Wykonawcę w Formularzu oferty, a przyznane punkty obliczane będą według poniższego wzoru:

$$PC = \frac{Cn}{Co} \times Wc \times 100$$

gdzie:

Cn - najniższa zaoferowana cena oferty,

Co - cena zaoferowana w ocenianej ofercie,

Wc - waga w kryterium nr 1 łączna cena ofertowa (Część (Zadanie) 1 - 80%, Część (Zadanie) 2, 3 i 4 – 90%) w postaci ułamka dziesiętnego (Część (Zadanie) 1 - 0,80, Część (Zadanie) 2, 3 i 4 – 0,90),

Pc - liczba punktów uzyskanych przez ocenianą ofertę w kryterium nr 1 łączna cena ofertowa.

18.3.3. Kryterium nr 2 warunki fakultatywne:

Punkty za kryterium nr 2 warunki fakultatywne zostaną przyznane na podstawie oświadczenia Wykonawcy złożonego w Formularzu oferty. Ocena dokonana zostanie na podstawie sumy uzyskanych punktów za dane warunki fakultatywne wskazane w Formularzu oferty. Treść warunków fakultatywnych została zawarta w Części III SIWZ (OPZ) odpowiednio dla danej części Zamówienia. Punkty za warunki fakultatywne zostały wskazane w Formularzu oferty oraz zostaną ocenione zgodnie z pkt. 18.3.3.1. IDW. Maksymalną liczbę punktów w tym kryterium uzyska ten Wykonawca, który złoży oświadczenie, że akceptuje wszystkie wskazane warunki fakultatywne. Przyznane punkty obliczane będą według poniższego wzoru:

$$Pz = \frac{Zo}{Zm} \times Wz \times 100$$

gdzie:

Zo - łączna liczba punktów uzyskanych przez ocenianą ofertę za zaakceptowanie poszczególnych warunków fakultatywnych,

Zm - maksymalna liczba punktów za zaakceptowanie poszczególnych warunków fakultatywnych,

Wz - waga kryterium nr 2 warunki fakultatywne (Część 1 - 20%, Część 2, 3 i 4 – 10%) w postaci ułamka dziesiętnego (Część 1 - 0,20, Część 2, 3 i 4 – 0,10),

Pz - liczba punktów uzyskanych przez ocenianą ofertę w kryterium nr 2 warunki fakultatywne.

18.3.3.1. Opis sposobu dokonywania w Formularzu oferty akceptacji warunków fakultatywnych:

W Formularzu oferty – Część Szczegółowa stanowiącym Załącznik nr 1 do IDW, przedstawiono w tabeli zestaw warunków fakultatywnych. Zaakceptowanie poszczególnych warunków fakultatywnych będzie stanowiło podstawę oceny ofert w kryterium nr 2 warunki fakultatywne. Wykonawca jest zobowiązany wskazać w tabeli określonej w Formularzu oferty – Część Szczegółowa, w kolumnie 04 warunek fakultatywny, który akceptuje (oferuje) poprzez wpisanie słowa TAK lub którego nie akceptuje (nie oferuje) poprzez wpisanie słowa NIE. Wykonawca może zaznaczyć tylko TAK lub NIE. Akceptacja wybranych warunków fakultatywnych będzie tożsama z zastosowaniem treści warunków w realizacji Umowy (umowy ubezpieczenia). Brak oświadczenia Wykonawcy (to jest nie wskazanie przez Wykonawcę TAK lub NIE w kolumnie 04), zostanie uznany przez Zamawiającego za brak akceptacji danego warunku fakultatywnego (NIE). W Umowie obowiązywać będzie wówczas warunek obligatoryjny. W takim przypadku Zamawiający przyzna z tego tytułu 0 pkt. W przypadku zaznaczenia słowa TAK w więcej niż w jednym miejscu dla danego warunku (czyli wskazanie zarówno warunku obligatoryjnego (w miejscu „Brak akceptacji”) za 0 pkt oraz fakultatywnego dodatkowo punktowanego) Zamawiający uzna, że Wykonawca akceptuje warunek fakultatywny i przyzna wskazaną w tabeli liczbę punktów. W przypadku wskazania TAK zarówno w przy punktowanych warunkach jak i w punkcie za 0 pkt, Zamawiający zastosuje zasady, o których mowa powyżej (to jest przyzna ofercie punkty określone w tabeli). Zamawiający dopuszcza, aby Wykonawca zamiast słowa TAK postawił znak [X].

18.4. Całkowita liczba punktów, jaką otrzyma dana oferta, zostanie obliczona według wzoru:

$$P = P_c + P_z$$

gdzie:

P_c – liczba punktów uzyskana w kryterium nr 1 łączna cena ofertowa

P_z – liczba punktów uzyskana w kryterium nr 2 warunki fakultatywne

P – suma punktów uzyskanych przez ocenianą ofertę w kryterium nr 1 łączna cena ofertowa i kryteriów nr 2 warunki fakultatywne

18.5. Zamawiający udzieli Zamówienia Wykonawcy, którego oferta odpowiada wymogom określonym w Ustawie Pzp, SIWZ oraz zostanie oceniona jako najkorzystniejsza w oparciu o podane kryteria.

19. Informacje o formalnościach, jakie powinny zostać dopełnione po wyborze oferty w celu zawarcia umowy w sprawie zamówienia.

19.1. Po wyborze najkorzystniejszej oferty, Zamawiający zawiadomi Wykonawcę, którego ofertę wybrano, o terminie i miejscu zawarcia Umowy.

19.2. Umowa zostanie zawarta w terminach określonych w art. 94 Ustawy Pzp.

19.3. Umowę może podpisać w imieniu Wykonawcy osoba upoważniona do reprezentowania Wykonawcy ujawniona we właściwym rejestrze lub pełnomocnik, który wykaże swoje umocowanie, w szczególności przedstawiając stosowne pełnomocnictwo – o ile nie wynika ono z dokumentów załączonych do oferty lub w ich uzupełnieniu.

19.4. Umowa w sprawie Zamówienia zostanie zawarta na warunkach określonych w Części II SIWZ (WU) – to jest we Wzorze Umowy (WU) właściwym dla danej części Zamówienia.

- 19.5. Przed zawarciem Umowy, Wykonawca zobowiązany jest do przekazania Zamawiającemu ogólnych (szczególnych) warunków ubezpieczenia, wskazanych przez Wykonawcę w ofercie, które będą miały zastosowanie do Umowy w zakresie określonym we wzorze Umowy, o ile Wykonawca nie przedstawił dokumentów wraz z ofertą.
- 19.6. Wykonawca zobowiązany jest do przekazania Zamawiającemu informacji w zakresie numeru rachunku bankowego na jaki będą przekazywane raty składek.
- 19.7. Przed zawarciem Umowy, Wykonawcy wspólnie ubiegający się o udzielenie Zamówienia są zobowiązani przedstawić Zamawiającemu umowę regulującą współpracę tych Wykonawców (na przykład umowa konsorcjum, pool-u). Umowa taka, z zastrzeżeniem w pkt. 11.7.5. IDW, powinna określać co najmniej:
- 19.7.1. strony umowy,
 - 19.7.2. cel działania,
 - 19.7.3. zobowiązanie do realizacji wspólnego przedsięwzięcia gospodarczego obejmującego swoim zakresem realizację przedmiotu Zamówienia,
 - 19.7.4. określenie zakresu działania poszczególnych stron umowy (sposób współdziałania, zakres prac przewidzianych do wykonywania każdemu z nich),
 - 19.7.5. solidarną odpowiedzialność za wykonanie Zamówienia,
 - 19.7.6. czas obowiązywania umowy, który nie może być krótszy, niż okres obejmujący realizację Zamówienia.
- 19.8. Przed podpisaniem Umowy (w zakresie określonym dla danej części Zamówienia), Wykonawca zobowiązany jest do przekazania Zamawiającemu informacji dotyczących osób będących merytorycznymi likwidatorami szkód w trakcie realizacji Zamówienia lub informacji dotyczących osób odpowiedzialnych za obsługę zawartych Umów (umów ubezpieczenia).
- 19.9. Jeżeli Wykonawca, którego oferta została wybrana, uchyli się od zawarcia Umowy, Zamawiający będzie mógł wybrać ofertę najkorzystniejszą spośród pozostałych ofert bez przeprowadzania ich ponownego badania i oceny, chyba że zachodzą przesłanki unieważnienia postępowania. Przez uchylenie się od zawarcia Umowy, Zamawiający rozumie dwukrotne nieusprawiedliwione niestawienie się w czasie i miejscu wskazanym przez Zamawiającego w celu zawarcia Umowy.
- 20. Wymagania dotyczące zabezpieczenia należytego wykonania Umowy.**
Zamawiający nie wymaga wniesienia zabezpieczenia należytego wykonania Umowy.
- 21. Istotne dla stron postanowienia, które zostaną wprowadzone do treści zawieranej Umowy w sprawie zamówienia.**
- 21.1. Postanowienia zawarte są w załączonych do SIWZ Wzorach Umów (WU) oraz Opisie Przedmiotu Zamówienia (OPZ).
 - 21.2. Zamawiający wymaga od Wykonawcy, aby zawarł z nim Umowę na warunkach określonych we:
 - 21.2.1. Wzorze Umowy dla Części (Zadania) 1 określonym w Części II SIWZ (WU).
 - 21.2.2. Wzorze Umowy dla Części (Zadania) 2, określonym w Części II SIWZ (WU).
 - 21.2.3. Wzorze Umowy dla Części (Zadania) 3, określonym w Części II SIWZ (WU).
 - 21.2.4. Wzorze Umowy dla Części (Zadania) 4. określonym w Części II SIWZ (WU).
 - 21.3. Do Umowy, w sprawach w niej nieuregulowanych, na zasadach określonych we Wzorze Umowy, o którym mowa w pkt. 21.2. IDW, zastosowanie będą miały ogólne (szczególne) warunki ubezpieczenia, wskazane przez Wykonawcę w Formularzu oferty – Część Szczegółowa stanowiącym Załącznik nr 1 do IDW.

22. Pouczenie o środkach ochrony prawnej przysługujących Wykonawcy w toku postępowania o udzielenie Zamówienia.

Środki ochrony prawnej określone w Dziale VI Ustawy Pzp przysługują każdemu Wykonawcy, a także innemu podmiotowi, jeżeli ma lub miał interes w uzyskaniu danego zamówienia oraz poniósł lub może ponieść szkodę w wyniku naruszenia przez Zamawiającego przepisów Ustawy Pzp.

23. Informacje uzupełniające

23.1. Charakter informacji przekazywanych Wykonawcom.

Dane i informacje zawarte w SIWZ oraz przekazywane w toku postępowania Wykonawcom, przeznaczone są wyłącznie do przygotowania oferty, udziału w postępowaniu, zawarcia i wykonywania Umowy i w żadnym wypadku nie mogą być wykorzystane w innym celu. SIWZ wraz z wszystkimi Załącznikami stanowi utwór w rozumieniu ustawy z dnia 4 lutego 1994 r. o prawie autorskim i prawach pokrewnych (tekst jednolity Dz. U. z 2016 r., poz. 666 z późn. zm.) i podlega ochronie przewidzianej w przepisach prawa. Zakazana jest jakakolwiek ingerencja w treść i integralność SIWZ (w tym w jej Załącznikach) oraz jej bezprawne wykorzystywanie (w tym modyfikacja, zmiana, kopiowanie, powielanie, rozpowszechnianie, publikowanie) w całości lub w części, również w celu wykorzystania w tzw. dziełach zależnych. Treść SIWZ wraz z wszystkimi Załącznikami może zostać wykorzystana w innym celu, niż określony powyżej, wyłącznie po uzyskaniu zgody Zamawiającego i/lub autora SIWZ.

23.2. Wykonawcy działający w formie towarzystwa ubezpieczeń wzajemnych

Umowa (umowa ubezpieczenia) zawarta w wyniku niniejszego postępowania, z Wykonawcą będącym zakładem ubezpieczeń wykonującym działalność w formie towarzystwa ubezpieczeń wzajemnych, nie będzie umową ubezpieczenia na zasadzie wzajemności, o której mowa w art. 102 ustawy o działalności ubezpieczeniowej i reasekuracyjnej.

24. Załączniki do IDW.

Załącznikami do IDW są:

Lp.	Oznaczenie Załącznika	Nazwa Załącznika
1.	Załącznik nr 1	Formularz ofertowy (Część Ogólna i Część Szczegółowa)
2.	Załącznik nr 2	Jednolity Europejski Dokument Zamówienia
3.	Załącznik nr 3	Informacja o Zamawiającym
4.	Załącznik nr 4	Wykaz taboru
5.	Załącznik nr 5	Wykaz pojazdów mechanicznych
6.	Załącznik nr 6	Szkodowość



ZAŁĄCZNIK Nr 1 do IDW

FORMULARZ OFERTOWY

CZĘŚĆ OGÓLNA

Wykonawca¹:

1. Zarejestrowana nazwa Wykonawcy:

.....

2. Zarejestrowany adres Wykonawcy:

.....

3. Adres do korespondencji:

4. Województwo:

5. Numer faxu:

6. E - mail :

7. Numer REGON :

8. Numer NIP :

9. Osoba upoważniona do reprezentowania Wykonawcy i podpisująca ofertę:

10. Osoba upoważniona do kontaktów z Zamawiającym w toku postępowania:

.....tel

I.

Działając w imieniu Wykonawcy/ów składam/y ofertę w postępowaniu o udzielenie zamówienia publicznego, prowadzonego w trybie przetargu nieograniczonego pod nazwą „Usługi ubezpieczeniowe dla Kolei Dolnośląskich S.A.” o numerze KD/NBZ/U/31/2016, w zakresie²:

- Części (Zadanie) 1** Ubezpieczenie casco pojazdów szynowych;
- Części (Zadanie) 2** Ubezpieczenie odpowiedzialności cywilnej z tytułu prowadzonej działalności i posiadanego mienia z sumą gwarancyjną 20 000 000 PLN na jedno i wszystkie zdarzenia (ubezpieczenie podstawowe);

¹ Jeżeli Wykonawcy wspólnie ubiegają się o Zamówienie należy wskazać dane każdego z Wykonawców wspólnie ubiegających się o Zamówienie;

² Wykonawca składający ofertę jest zobowiązany do wskazania części Zamówienia, na którą składa ofertę;

- Części (Zadanie) 3** Ubezpieczenie odpowiedzialności cywilnej z tytułu prowadzonej działalności i posiadanego mienia z sumą gwarancyjną 20 000 000 PLN na jedno i wszystkie zdarzenia (ubezpieczenie nadwyżkowe);
 - Części (Zadanie) 4** Ubezpieczenie komunikacyjne i ubezpieczenie mienia;
1. zobowiązuje/my się do wykonania przedmiotu Zamówienia zgodnie z SIWZ oraz oferuje/my realizację przedmiotu Zamówienia za **łącną cenę ofertową (łącną składkę ubezpieczeniową)**:
- Część (Zadanie) 1** PLN (słownie:) stanowiącą kwotę określoną zgodnie z Częścią Szczegółową Formularza ofertowego (kwota określona dla Części (Zadania) 1 w części I pkt 1 Formularza ofertowego – Część Szczegółowa),
 - Część (Zadanie) 2** PLN (słownie:) stanowiącą kwotę określoną zgodnie z Częścią Szczegółową Formularza ofertowego (kwota określona dla Części (Zadania) 2 w części I pkt 1 Formularza ofertowego – Część Szczegółowa),
 - Część (Zadania) 3** PLN (słownie:) stanowiącą kwotę określoną zgodnie z Częścią Szczegółową Formularza ofertowego (kwota określona dla Części (Zadania) 3 w części I pkt 1 Formularza ofertowego – Część Szczegółowa),
 - Część (Zadania) 4** PLN (słownie:) stanowiącą kwotę określoną zgodnie z Częścią Szczegółową Formularza ofertowego (kwota określona dla Części (Zadania) 4 w Części A Formularza ofertowego – Część Szczegółowa);
2. oferuje/my w wykonaniu przedmiotu Zamówienia w ramach Umowy, zastosowanie warunków fakultatywnych wskazanych:
- 2.1. dla Części (Zadania) 1 w części III Formularza oferty – Część Szczegółowa,
 - 2.2. dla Części (Zadania) 2 w części III Formularza oferty – Część Szczegółowa,
 - 2.3. dla Części (Zadania) 3 w części III Formularza oferty – Część Szczegółowa,
 - 2.4. dla Części (Zadania) 4 w części III Formularza oferty – Część Szczegółowa, odpowiednio dla części Zamówienia wskazanej w części I pkt 1 (powyżej) Formularza oferty – Część Ogólna.

II.

Oświadczam/y, że:

1. niniejsza oferta jest jawna, za wyjątkiem informacji zamieszczonych na stronach, które stanowią tajemnicą przedsiębiorstwa, które nie mogą być ogólnodostępne. Jednocześnie przedstawiam/y uzasadnienie tajemnicy przedsiębiorstwa³
2. część Zamówienia w Części (Zadaniu)⁴ zamierzamy powierzyć podwykonawcom oraz podaje/my firmy podwykonawców

III.

Oświadczam/y, że:

1. Wzór Umowy (umowy ubezpieczenia), stanowiący odpowiedni wzór dla danej części Zamówienia wskazanej w części I niniejszej oferty, określonych w Części II SIWZ – WU, został zaakceptowany i zobowiązuje/my się w przypadku wyboru niniejszej oferty do zawarcia Umowy (umowy ubezpieczenia) na podanych warunkach, w miejscu i terminie wyznaczonym przez Zamawiającego,
2. w przypadku złożenia oferty w zakresie Części (Zadania) 1 lub Części (Zadania) 4, akceptuje/my warunki opcji przedstawionej w SIWZ i we Wzorze Umowy (umowy ubezpieczenia), o którym mowa w części III pkt. 1 (powyżej) Formularza oferty – Część Ogólna, odpowiednio dla tej części zamówienia,
3. do Umowy (umowy ubezpieczenia) będą miały zastosowanie Ogólne/Szczególne Warunki Ubezpieczenia wskazane w Części Szczegółowej Formularza oferty, w zakresie określonym we Wzorze Umowy (umowy ubezpieczenia), o którym mowa w części III pkt 1 (powyżej) Formularza oferty – Część Ogólna,
4. zapoznaliśmy się z treścią SIWZ wraz z jej Załącznikami i uznajemy się za związanych określonymi w niej wymaganiami i zasadami postępowania,
5. jesteśmy związani niniejszą ofertą przez 60 dni od dnia otwarcia ofert, włącznie z tym dniem,
6. wadium w wysokości PLN (słownie:) zostało w niesione w dniu w formie, i w przypadku zwrotu wadium wniesionego w pieniądzu

³ Wykonawca jest zobowiązany wykazać, że zastrzeżone informacje stanowią tajemnicę przedsiębiorstwa.

⁴ W przypadku złożenia oferty na więcej niż jedną część zamówienia wskazaną w części I niniejszej oferty, należy wskazać dokładnie w której części Wykonawca zamierza powierzyć wykonanie części zamówienia podwykonawcom; Należy powtórzyć tyle razy, ile jest to konieczne;

w okolicznościach, o których mowa w art. 46 Ustawy Pzp, należy je zwrócić na następujący rachunek bankowy

IV.

1. Na ofertę składają się następujące dokumenty, stanowiące jej integralną część:

1.1. Formularz ofertowy – Część Ogólna,

1.2. Formularz ofertowy – Część Szczegółowa,

1.3. Dokument pełnomocnictwa (jeżeli dotyczy)

1.4. JEDZ,

1.5.

2. Oferta została złożona na zapisanych i kolejno ponumerowanych stronach.

Upoważniony przedstawiciel
Wykonawcy

.....
(imię i nazwisko)

Data :

FORMULARZ OFERTOWY

CZĘŚĆ SZCZEGÓŁOWA

Część (Zadanie) 1 UBEZPIECZENIE CASCO POJAZDÓW SZYNOWYCH

I. CENA OFERTY (składka ubezpieczeniowa):

1. Łączna cena ofertowa (łączna składka ubezpieczeniowa) za wykonanie całości przedmiotu Zamówienia obejmującego 36 miesięczną ochronę ubezpieczeniową, stanowiąca sumę ceny częściowej (częściowej składki ubezpieczeniowej) wskazanej w pkt 2 (poniżej) w 36 miesięcznym terminie wykonania Zamówienia, o którym mowa w pkt. 8.1. i pkt. 8.2. IDW (w trzech okresach rozliczeniowych), wynosi:

.....zł.....gr (słownie:złotych..... groszy)

2. Cena częściowa (częściowe składki ubezpieczeniowe) w 12 miesięcznym okresie rozliczeniowym, wynosi*:

.....zł.....gr (słownie:złotych..... groszy)

**Cenę częściową (częściową składkę ubezpieczeniową) należy oszacować na podstawie łącznej sumy ubezpieczenia w 12 miesięcznym okresie rozliczeniowym, wskazanej w kolumnie określonej: „Suma ubezpieczenia pojazdu szynowego wraz z wyposażeniem dodatkowym - nakłady modernizacyjne KD S.A. w obcy środek trwały (IKTS)” Załącznika nr 4 do IDW. z uwzględnieniem stawki ubezpieczeniowej wskazanej w pkt 4 (poniżej). Wykonawca przy obliczeniu ceny częściowej (częściowej składki ubezpieczeniowej), o której mowa w zdaniu poprzednim, może wykorzystać tabelę wskazaną w pkt 3 (poniżej). Zamawiający informuje, że dokona sprawdzenia i przeliczy niniejszą kwotę z zastosowaniem podanej w pkt. 4 (poniżej) stawki ubezpieczeniowej oraz wskazanej w pkt 3 (poniżej) sumy ubezpieczenia określonej w kolumnie 02 .*

3. Tabela udostępniona Wykonawcom celem obliczenia ceny częściowej (częściowej składki ubezpieczeniowej), o której mowa w pkt. 2 (powyżej).



Przedmiot ubezpieczenia	Suma ubezpieczenia pojazdów szynowych wraz z wyposażeniem dodatkowym - nakłady modernizacyjne KD S.A. w obcy środek trwały (IKTS) (PLN)	Stawka ubezpieczeniowa (%)	Składka na 12 miesięcy (PLN)
01	02	03	04
Pojazdy szynowe ujęte w "Wykazie taboru" stanowiącym Załącznik nr 4 do IDW	428 439 417,48 zł		

4. **Stawka ubezpieczeniowa*** w zakresie ubezpieczenia casco pojazdów szynowych wynosi:

.....%

*Stawka ubezpieczeniowa powinna uwzględniać wszelkie klauzule (warunki) dodatkowe (fakultatywne), limity odpowiedzialności w okresie rozliczeniowym oraz postanowienia określone dla Zadania (Części) 1 w Załączniku nr 1 do Wzoru Umowy „Opis Przedmiotu Zamówienia” stanowiący Część III SIWZ (WU).

II. WARUNKI MAJĄCE ZASTOSOWANIE DO UMOWY O ZAMÓWIENIE PUBLICZNE W ZAKRESIE OKREŚLONYM W SIWZ I WE WZORZE UMOWY:

Ogólne (Szczególne) Warunki Ubezpieczenia mające zastosowanie do ubezpieczenia casco pojazdów szynowych (należy podać rodzaj warunków ubezpieczenia i datę uchwalenia / wejścia ich w życie):

.....

III. WARUNKI FAKULTATYWNE:

Lp.	Warunek fakultatywny	Ilość pkt	Wybór *
01	02	03	04
A	<p>Maksymalna odpowiedzialność Ubezpieczyciela z tytułu zdarzenia objętego ubezpieczeniem</p> <p>Strony umowy uzgadniają, że maksymalny limit odpowiedzialność Ubezpieczyciela z tytułu jednego zdarzenia wynosi:</p>	2	

	80.000.000 PLN (słownie: osiemdziesiąt milionów złotych 00/100)		
	Brak akceptacji	0	
B	<p>Klauzula aktów sabotażu, rozruchów, strajków, terroryzmu itp.</p> <p>Odpowiedzialność Ubezpieczyciela obejmuje szkody spowodowane działaniem osób trzecich, powstałe wskutek sabotażu, strajków, rozruchów, terroryzmu, zamieszek, demonstracji, blokad, niepokojów społecznych, w tym m. in. wszelkiego rodzaju szkody będące następstwem akcji (indywidualnych, czy grupowych) organizowanych z pobudek ideologicznych, politycznych, ekonomicznych, socjalnych, ekologicznych i innych skierowanych przeciwko osobom lub obiektom w celu wprowadzenia chaosu, zastraszenia ludności lub dezorganizacji życia publicznego, bądź zdezorganizowania pracy transportu publicznego, zakładów usługowych, wytwórczych i innych prowadzących działalność gospodarczą i innych tego typu zdarzeń.</p> <ul style="list-style-type: none"> ▪ Ustanawia się limit odpowiedzialności Ubezpieczyciela dla ryzyka terroryzmu w wysokości 10 000 000 PLN (słownie: dziesięć milionów złotych 00/100) na jedno i wszystkie zdarzenia w okresie rozliczeniowym. <p>Jednocześnie dla aktów terroryzmu ustanawia się odmienną franszyzę redukcyjną dla części odszkodowania ponad 3 000 000 PLN (słownie: trzy miliony złotych 00/100) w wysokości 10% min. 100 000,00 PLN (słownie: sto tysięcy złotych 00/100). Dla części odszkodowania z niniejszej klauzuli do kwoty 3 000 000 PLN (słownie: trzy miliony złotych 00/100) franszyza wynosić będzie zaoferowaną wysokość franszyzy redukcyjnej zgodnie z pkt. 8 Załącznika nr 1 do Wzoru Umowy „Opis przedmiotu Zamówienia” dla Części (Zadania) 1 lub zmianą dokonaną przez wprowadzenie klauzuli fakultatywnej w zakresie obniżenia wysokości franszyzy.</p> <ul style="list-style-type: none"> ▪ Dla pozostałych ryzyk opisanych w niniejszej klauzuli ustanawia się limit odpowiedzialności Ubezpieczyciela w wysokości 40 000 000 PLN (słownie: czterdzieści milionów złotych 00/100) na jedno i wszystkie zdarzenia w okresie rozliczeniowym. 	3	
	Brak akceptacji	0	



C	<p>Klauzula odpowiedzialności za szkody wyrządzone pod wpływem alkoholu, narkotyków lub innych środków odurzających</p> <p>W przypadku wyrządzenia przez pracowników Ubezpieczającego/Ubezpiezonego lub osób za które ponosi odpowiedzialność szkody spowodowanej pod wpływem alkoholu, narkotyków lub innych środków odurzających Ubezpieczyciel nie podnosi zarzutu braku ochrony lub możliwości ograniczenia odpowiedzialności.</p> <ul style="list-style-type: none"> ▪ Dla zakresu ustanawia się limit odpowiedzialności w wysokości 5 000 000 PLN (słownie: pięć milionów złotych 00/100) <p>Jednocześnie ustanawia się odmienną franszyzę redukcyjną dla części odszkodowania ponad 2 000 000 PLN (słownie: dwa miliony złotych 00/100) w wysokości 10% min 25 000 PLN (słownie: dwadzieścia pięć tysięcy złotych 00/100). Dla części odszkodowania z niniejszego rozszerzenia do kwoty 2 000 000 PLN (słownie: dwa miliony złotych 00/100) franszyza wynosi 10% min. 10 000 PLN (słownie: dziesięć tysięcy złotych 00/100) należnego odszkodowania</p>	3	
	Brak akceptacji	0	
D	<p>Franszyza redukcyjna/udział własny</p> <p>Franszyza redukcyjna/udział własny – wysokość kwoty o jaką Ubezpieczyciel redukuje należną wartość odszkodowania. W przypadku szkody wynikającą z jednego zdarzenia a dotyczącą kilku ubezpieczonych pojazdów ubezpieczyciel potrąci z należnego odszkodowania wysokość franszyzy redukcyjnej/ udziału własnego dla zdarzenia a nie na każdy z uszkodzonych pojazdów.</p> <ul style="list-style-type: none"> a. 10% (słownie: dziesięć procent) nie mniej niż 10 000,00 PLN (słownie: dziesięć tysięcy złotych 00/100) dla szkód spowodowanych przez pracowników Ubezpieczającego lub osoby za które ponosi odpowiedzialność pod wpływem alkoholu, narkotyków lub innych środków odurzających b. 10 000,00 PLN (słownie: dziesięć tysięcy złotych 00/100) na każde zdarzenie dla którego nie określono innej wysokości franszyzy redukcyjnej/udziału własnego c. 1 000,00 PLN (słownie: jeden tysiąc złotych 00/100) dla ryzyka stłuczenia szyb 	7	

	<p>d. 2 000,00 PLN (słownie: dwa tysiące złotych 00/100) dla ryzyka dewastacji oraz graffiti</p> <p>e. 5 000,00 PLN (słownie: pięć tysięcy złotych 00/100) dla ryzyka awarii.</p> <p>f. 1 000,00 PLN (słownie: jeden tysiąc złotych 00/100) dla ryzyka szkód pęknięcia mrozowego oraz klauzuli niezachowania parametrów prądu</p>		
	Brak akceptacji	0	
E	<p>Klauzula niezgodnego eksploataowania pojazdu</p> <p>Ubezpieczyciel nie może powołać się na wyłączenie odpowiedzialności z tytułu niezgodnej z przepisami eksploatacji pojazdów szynowych jeżeli pojazd posiada świadectwa dopuszczenia pojazdu do ruchu, aktualne przeglądy techniczne.</p> <p>Wyłączenie odpowiedzialności, o której mowa w warunkach ubezpieczenia będzie możliwe w sytuacji świadomego dopuszczenia do ruchu pojazdu niesprawnego technicznie.</p>	5	
	Brak akceptacji	0	

**Wykonawca jest zobowiązany wskazać w tabeli określonej powyżej, w kolumnie 04 (Wybór) warunek fakultatywny (opisany w kolumnie 02 odpowiednio przypisany do liter od A do E w kolumnie 01), który akceptuje (oferuje) poprzez wpisanie słowa TAK lub którego nie akceptuje (nie oferuje) poprzez wpisanie słowa NIE. Wykonawca może zaznaczyć tylko TAK lub NIE. Akceptacja wybranych warunków fakultatywnych będzie tożsama z zastosowaniem treści warunków w realizacji Umowy (umowy ubezpieczenia). Brak oświadczenia Wykonawcy (to jest nie wskazanie przez Wykonawcę TAK lub NIE w kolumnie 04 przy każdym warunku przypisanym odpowiednio do liter wskazanych w kolumnie 01), zostanie uznany przez Zamawiającego za brak akceptacji (NIE). Brak akceptacji oznacza, że w Umowie (umowie ubezpieczenia) będzie zastosowanie będą miały warunki obligatoryjne wskazane w Części III SIWZ (OPZ) dla Części (Zadania) 1. W takim przypadku Zamawiający przyzna 0 pkt. W przypadku zaznaczenia TAK więcej niż w jednym miejscu dla danej klauzuli (czyli wskazanie słowa TAK w warunkach obligatoryjnych (pole Brak akceptacji) za 0 pkt, jak i fakultatywnych*

dodatkowo punktowanej) Zamawiający uzna, że Wykonawca akceptuje warunek fakultatywny i przyzna wskazaną w tabeli liczbę punktów.

☑ Część (Zadanie) 2 UBEZPIECZENIE ODPOWIEDZIALNOŚCI CYWILNEJ Z TYTUŁU PROWADZONEJ DZIAŁALNOŚCI I POSIADANEGO MIENIA Z SUMĄ GWARANCYJNĄ 20 000 000 PLN NA JEDNO I WSZYSTKIE ZDARZENIA (UBEZPIECZENIE PODSTAWOWE)

I. CENA OFERTY (składka ubezpieczeniowa):

1. **Łączna cena ofertowa (łączna składka ubezpieczeniowa) za wykonanie całości przedmiotu Zamówienia obejmującego 36 miesięczną ochronę ubezpieczeniową, stanowiąca sumę ceny częściowej (częstkowej składki ubezpieczeniowej) wskazanej w pkt 2 (poniżej) w 36 miesięcznym terminie wykonania Zamówienia, o którym mowa w pkt. 8.1. i pkt. 8.2. IDW (w trzech okresach rozliczeniowych), wynosi:**

.....zł.....gr (słownie:złotych..... groszy)

2. **Cena częściowa (częstkowe składki ubezpieczeniowe) w każdym 12 miesięcznym okresie rozliczeniowym wskazanym w pkt. 8.2. IDW, wynosi:**

.....zł.....gr (słownie:złotych..... groszy)

II. WARUNKI MAJĄCE ZASTOSOWANIE DO UMOWY O ZAMÓWIENIE PUBLICZNE W ZAKRESIE OKREŚLONYM W SIWZ I WE WZORZE UMOWY:

Ogólne (Szczególne) Warunki Ubezpieczenia wraz z klauzulami dodatkowymi mające zastosowanie do ubezpieczenia odpowiedzialności cywilnej z tytułu prowadzonej działalności i posiadanego mienia z sumą gwarancyjną 20 000 000 PLN na jedno i wszystkie zdarzenia (ubezpieczenie podstawowe) (należy podać rodzaj warunków ubezpieczenia i datę uchwalenia / wejścia ich w życie):

.....

III. WARUNKI FAKULTATYWNE:

Lp.	Warunek fakultatywny	Ilość pkt	Wybór *
01	02	03	04
A	Franszyza integralna, redukcyjna udział własny w szkodzie: a) Franszyza integralna – zniesiona. b) Dla szkód osobowych oraz ich następstw: zniesiony/a. c) Dla szkód rzeczowych: <ul style="list-style-type: none"> ▪ 200,00 PLN (słownie: dwieście złotych) na każdą Szkodę Rzecзовą poniesioną przez pasażera, ▪ 500,00 PLN (słownie: pięćset złotych) na każdą Szkodę Rzecзовą, ▪ 5 000,00 PLN (słownie: pięć tysięcy złotych) na każdą szkodę rzeczową w infrastrukturze kolejowej i taborze kolejowym 	3	
	Brak akceptacji	0	
B	Odpowiedzialność za szkody w środowisku wynikająca z ustawy z dnia 13 kwietnia 2007 r. o zapobieganiu szkodą w środowisku i ich naprawie (tekst jednolity: Dz. U. z 2014 r., poz. 1789 z późn. zm.)– limit odpowiedzialności w okresie rozliczeniowym 4 000 000,00 PLN (słownie: cztery miliony złotych)	3	
	Brak akceptacji	0	
C	OC najemcy pojazdu szynowego z tytułu szkód wyrządzonych w pojazdach szynowych najmowanych, dzierżawionych, użytkowanych lub będących w posiadaniu na podstawie innego tytułu prawnego, wyrządzone przez Ubezpieczającego/Ubezpiezonego lub osoby, za które ponosi odpowiedzialność bez enumeratywnego określenia katalogu ryzyk objętych ubezpieczeniem. Ochrona nie obejmuje szkód w takim zakresie, w jakim rzecz ruchoma, była objęta ubezpieczeniem majątkowym zawartym na rzecz Ubezpieczającego/Ubezpiezonego.	4	



	Limit odpowiedzialności: 5.000.000 PLN (słownie: pięć milionów złotych) na jedno i wszystkie zdarzenia w rocznym okresie rozliczeniowym		
	Brak akceptacji	0	

*Wykonawca jest zobowiązany wskazać w tabeli określonej powyżej, w kolumnie 04 (Wybór) warunek fakultatywny (opisany w kolumnie 02 odpowiednio przypisany do liter od A do C w kolumnie 01), który akceptuje (oferuje) poprzez wpisanie słowa TAK lub którego nie akceptuje (nie oferuje) poprzez wpisanie słowa NIE. Wykonawca może zaznaczyć tylko TAK lub NIE. Akceptacja wybranych warunków fakultatywnych będzie tożsama z zastosowaniem treści warunków w realizacji Umowy (umowy ubezpieczenia). Brak oświadczenia Wykonawcy (to jest nie wskazanie przez Wykonawcę TAK lub NIE w kolumnie 04), zostanie uznany przez Zamawiającego za brak akceptacji (NIE). Brak akceptacji oznacza, że w Umowie (umowie ubezpieczenia) będzie zastosowanie będą miały warunki obligatoryjne wskazane w Części III SIWZ (OPZ) dla Części (Zadania) 2. W takim przypadku Zamawiający przyzna 0 pkt. W przypadku zaznaczenia TAK więcej niż w jednym miejscu dla danego warunku (czyli wskazanie słowa TAK w warunkach obligatoryjnych (pole Brak akceptacji) za 0 pkt jak i fakultatywnych dodatkowo punktowanej) Zamawiający uzna, że Wykonawca akceptuje warunek fakultatywny i przyzna wskazaną w tabeli liczbę punktów.

☑Część (Zadanie) 3 UBEZPIECZENIE ODPOWIEDZIALNOŚCI CYWILNEJ Z TYTUŁU PROWADZONEJ DZIAŁALNOŚCI I POSIADANEGO MIENIA Z SUMĄ GWARANCYJNĄ 20 000 000 PLN NA JEDNO I WSZYSTKIE ZDARZENIA (UBEZPIECZENIE NADWYŻKOWE).

I. CENA OFERTY (składka ubezpieczeniowa):

- 1. łączna cena ofertowa (łączna składka ubezpieczeniowa) za wykonanie całości przedmiotu Zamówienia obejmującego 36 miesięczną ochronę ubezpieczeniową, stanowiąca sumę ceny częściowej (częstkowej składki ubezpieczeniowej) wskazanej w pkt 2 (poniżej) w 36 miesięcznym**

terminie wykonania Zamówienia, o którym mowa w pkt. 8.1. i pkt. 8.2. IDW (w trzech okresach rozliczeniowych), wynosi:

.....zł.....gr (słownie:złotych..... groszy)

2. **Cena cząstkowa (cząstkowe składki ubezpieczeniowe) w każdym 12 miesięcznym okresie rozliczeniowym wskazanym w pkt. 8.2. IDW, wynosi:**

.....zł.....gr (słownie:złotych..... groszy)

II. WARUNKI MAJĄCE ZASTOSOWANIE DO UMOWY O ZAMÓWIENIE PUBLICZNE W ZAKRESIE OKREŚLONYM W SIWZ I WE WZORZE UMOWY:

Ogólne (Szczególne) Warunki Ubezpieczenia wraz z klauzulami dodatkowymi mające zastosowanie do ubezpieczenia odpowiedzialności cywilnej z tytułu prowadzonej działalności i posiadanego mienia z sumą gwarancyjną 20 000 000 PLN na jedno i wszystkie zdarzenia (ubezpieczenie nadwyżkowe) (należy podać rodzaj warunków ubezpieczenia i datę uchwalenia / wejścia ich w życie):

.....

III. WARUNKI FAKULTATYWNE:

Lp.	Warunek fakultatywny	Ilość pkt	Wybór *
01	02	03	04
A	Minimalny punkt zaczepienia: zniesiony	10	
	Brak akceptacji	0	

*Wykonawca jest zobowiązany wskazać w tabeli określonej powyżej, w kolumnie 04 (Wybór), warunek, który akceptuje (oferuje) poprzez wpisanie słowa TAK lub którego nie akceptuje (nie oferuje) poprzez wpisanie słowa NIE. Wykonawca może zaznaczyć tylko TAK lub NIE. Akceptacja wybranego warunku fakultatywnego, będzie tożsame z zastosowaniem treści klauzul w realizacji Umowy (umowy ubezpieczenia). Brak oświadczenia Wykonawcy (to jest nie wskazanie przez Wykonawcę TAK lub NIE w kolumnie 04), zostanie uznany przez Zamawiającego za brak akceptacji (NIE). Brak akceptacji oznacza, że w Umowie (umowie ubezpieczenia) będzie zastosowanie będą miały warunki obligatoryjne wskazane w Części III SIWZ (OPZ) dla Części (Zadania) 3. W takim przypadku Zamawiający przyzna 0 pkt. W przypadku zaznaczenia TAK więcej niż w jednym miejscu dla danego warunku (czyli wskazanie zarówno warunku obligatoryjnego (pole Brak akceptacji) za 0 pkt oraz fakultatywnej dodatkowo

punktowanej) Zamawiający uzna, że Wykonawca akceptuje warunek fakultatywny i przyzna wskazaną w tabeli liczbę punktów.

Część (Zadanie) 4 UBEZPIECZENIE KOMUNIKACYJNE I UBEZPIECZENIE MIENIA

Część A

Łączna cena ofertowa (łączna składka ubezpieczeniowa)

Łączna cena ofertowa (łączna składka ubezpieczeniowa) za wykonanie całości przedmiotu Zamówienia, stanowiąca sumę łącznej ceny (łączna składka ubezpieczeniowa) wskazanej w wskazanych w Części B część I pkt 1 i Części C część I pkt 1 w 36 miesięcznym terminie wykonania Zamówienia, o którym mowa w pkt 8.1. i pkt. 8.2. IDW (w trzech okresach rozliczeniowych), wynosi:
.....zł.....gr (słownie:złotych..... groszy)

Część B

UBEZPIECZENIA KOMUNIKACYJNE:

I. Cena (składka ubezpieczeniowa):

1. **Łączna cena (łączna składka ubezpieczeniowa) za wykonanie całości przedmiotu Zamówienia** stanowiąca sumę ceny częściowej (częściowej składki ubezpieczeniowej) wskazanej w pkt. 2 (poniżej) w 36 miesięcznym terminie wykonania Zamówienia, o którym mowa w pkt. 8.1., pkt. 8.2. i pkt. 8.9. IDW (w trzech okresach rozliczeniowych), wynosi:

.....zł.....gr (słownie:złotych.....) groszy

2. **Cena częściowa (częściowa składka ubezpieczeniowa) w 12 miesięcznym okresie rozliczeniowym (tożsamym z okresem ubezpieczenia), stanowiąca sumę kwot wskazanych w pkt. 3 (poniżej) i wynosi:**

.....zł.....gr (słownie:złotych..... groszy)

3. łączna składka ubezpieczeniowa* za poszczególne rodzaje ubezpieczeń w 12 miesięcznym okresie rozliczeniowym (okresie ubezpieczenia) wynosi w zakresie:
- 3.1. obowiązkowego ubezpieczenia odpowiedzialności cywilnej posiadaczy pojazdów mechanicznych wynosi:zł.....gr (słownie: złotych groszy);
- 3.2. ubezpieczenia Auto Casco wynosi:zł.....gr (słownie: złotych groszy);
- 3.3. ubezpieczenia Assistance (w zakresie rozszerzonym) wynosi:zł.....gr (słownie: złotych groszy)
- 3.4. ubezpieczenia Następstw Nieszczęśliwych Wypadków Kierowców i Pasażerów (NNW): zł.....gr (słownie:złoty groszy) ;
- 3.5. ubezpieczenia odpowiedzialności cywilnej posiadaczy pojazdów mechanicznych w ruchu zagranicznym (ZK): zł gr (słownie: złotych groszy)

**łączną składkę ubezpieczeniową za poszczególne rodzaje ubezpieczeń należy oszacować na podstawie „Wykazu pojazdów mechanicznych” stanowiącego Załącznik nr 5 do IDW z wykorzystaniem tabeli udostępnionej przez Zamawiającego w pkt. 5 (poniżej) oraz stawek i składek wskazanych w pkt 4 (poniżej). Zamawiający informuje, że dokona sprawdzenia i przeliczy niniejszą kwotę z zastosowaniem podanych w pkt. 4 (poniżej) przez Wykonawcę stawek i składek ubezpieczeniowych dla każdego pojazdu mechanicznego wskazanego w „Wykazie pojazdów mechanicznych” stanowiącego Załącznik nr 5 do IDW.*

4. Składki i stawki ubezpieczeniowe za poszczególne rodzaje ubezpieczeń (to jest odrębnie za każdy rodzaj ubezpieczenia wskazany w pkt. 3 (powyżej) obowiązujące dla jednego pojazdu mechanicznego danego rodzaju w każdym 12 miesięcznym okresie ubezpieczenia (okresie rozliczenia), o którym mowa w pkt. 8.1. i 8.9. IDW:
- 4.1. Składka ubezpieczeniowa w zakresie obowiązkowego ubezpieczenia odpowiedzialności cywilnej posiadaczy pojazdów mechanicznych wynosi:
- 4.1.1. dla pojazdów osobowych: zł gr (słownie: złotych groszy)
- 4.1.2. dla pojazdów ciężarowych o DMC do 3,5 T: zł gr (słownie: złotych groszy)
- 4.2. Stawka ubezpieczeniowa w zakresie ubezpieczenia **Auto Casco** wynosi:
- 4.2.1. dla pojazdów osobowych:%

- 4.2.2. dla pojazdów ciężarowych o DMC do 3,5 T:%
- 4.3. Składka ubezpieczeniowa za **ubezpieczenie Assistance w zakresie rozszerzonym** wynosi:
- 4.3.1. dla pojazdów osobowych: zł gr (słownie: złotych groszy)
- 4.3.2. dla pojazdów ciężarowych o DMC do 3,5 T: zł gr (słownie: złotych groszy)
- 4.4. Składka ubezpieczeniowa w zakresie **Następstw Nieszczęśliwych Wypadków Kierowców i Pasażerów (NNW)** wynosi (na jeden pojazd *):
- 4.4.1. dla pojazdów osobowych: zł gr (słownie: złotych groszy)
- 4.4.2. dla pojazdów ciężarowych o DMC do 3,5 T: zł gr (słownie: złotych groszy).
- 4.5. Składka ubezpieczeniowa w zakresie **obowiązkowego ubezpieczenia odpowiedzialności cywilnej posiadaczy pojazdów mechanicznych w ruchu zagranicznym (ZK)** wynosi:
- 4.5.1. dla pojazdów osobowych: zł gr (słownie: złotych groszy)
- 4.5.2. dla pojazdów ciężarowych o DMC do 3,5 T: zł gr (słownie: złotych groszy)
5. Tabela udostępniona Wykonawcom celem obliczenia łącznej składki ubezpieczeniowej, o której mowa w pkt. 3 (powyżej) z uwzględnieniem stawek i składek wskazanych w pkt 4 (powyżej):

Ubezpieczenie OC			
Rodzaj pojazdu	Ilość pojazdów	Składka / 1 pojazd (PLN)	Składka za 12 miesięcy (PLN)
Samochody osobowe	4		
Samochody ciężarowe o DMC do 3,5 T	2		
RAZEM	6	*****	
Ubezpieczenie AC			
Rodzaj pojazdu	Ilość pojazdów	łączna suma ubezpieczenia	Składka za 12 miesięcy (PLN)



Samochody osobowe	4	67 200,00 zł		
Samochody ciężarowe o DMC do 3,5 T	2	76 200,00 zł		
RAZEM	6	143 400,00 zł	****	
Ubezpieczenie NNW				
Rodzaj pojazdu	Ilość pojazdów	Składka / 1 pojazd (PLN)	Składka za 12 miesięcy (PLN)	
Samochody osobowe	4			
Samochody ciężarowe o DMC do 3,5 T	2			
RAZEM	6	*****		
Ubezpieczenie ASSISTANCE				
Rodzaj pojazdu	Ilość pojazdów	Składka / 1 pojazd (PLN)	Składka za 12 miesięcy (PLN)	
Samochody osobowe	4			
Samochody ciężarowe o DMC do 3,5 T	2			
RAZEM	6	*****		
Ubezpieczenie ZK				
Rodzaj pojazdu	Ilość pojazdów	Składka / 1 pojazd (PLN)	Składka za 12 miesięcy (PLN)	
Samochody osobowe	4			
Samochody ciężarowe o DMC do 3,5 T	2			
RAZEM	6	*****		

II. WARUNKI MAJĄCE ZASTOSOWANIE DO UMOWY O ZAMÓWIENIE PUBLICZNE W ZAKRESIE OKREŚLONYM W SIWZ I WE WZORZE UMOWY:

1. ubezpieczenia Auto Casco:

Ogólne (Szczególne) Warunki Ubezpieczenia mające zastosowanie do ubezpieczenia Auto Casco (należy podać rodzaj warunków ubezpieczenia i datę uchwalenia / wejścia ich w życie):

.....

2. ubezpieczenie Assistance:

Ogólne (Szczególne) Warunki Ubezpieczenia mające zastosowanie do ubezpieczenia Assistance (należy podać rodzaj warunków ubezpieczenia i datę uchwalenia / wejścia ich w życie):

.....

3. ubezpieczenie Następstw Nieszczęśliwych Wypadków Kierowców i Pasażerów (NNW):

Ogólne (Szczególne) Warunki Ubezpieczenia mające zastosowanie do ubezpieczenia NNW (należy podać rodzaj warunków ubezpieczenia i datę uchwalenia / wejścia ich w życie):

.....

4. ubezpieczenie odpowiedzialności cywilnej posiadaczy pojazdów mechanicznych w ruchu zagranicznym (ZK):

Ogólne (Szczególne) Warunki Ubezpieczenia mające zastosowanie do ubezpieczenia ZK (należy podać rodzaj warunków ubezpieczenia i datę uchwalenia / wejścia ich w życie):

.....

Część C

UBEZPIECZENIE MIENIA

I. Cena (składka ubezpieczeniowa):

1. łączna cena (łączna składka ubezpieczeniowa) za wykonanie całości przedmiotu Zamówienia, stanowiąca sumę ceny cząstkowej (cząstkowej składki ubezpieczeniowej) wskazanej w pkt 2 (poniżej) w 36 miesięcznym terminie wykonania Zamówienia, o którym mowa w pkt. 8.1. i pkt.

8.2. IDW (w trzech okresach rozliczeniowych), wynosi:

.....zł.....gr (słownie:złotych..... groszy)

2. Cena cząstkowa (cząstkowa składka ubezpieczeniowa) w każdym 12 miesięcznym okresie rozliczeniowym, stanowiąca sumę kwot wskazanych w pkt. 3 (poniżej) (w tabeli w ppkt 3.1. i ppkt. 3.2. pozycje w kolumnie RAZEM) i wynosi: zł gr (słownie: złotych groszy

3. Sumy ubezpieczenia, stawka, składka, które uwzględniają limity odpowiedzialności dla każdego okresu rozliczeniowego, ujęte w SIWZ.

3.1. Ubezpieczenie mienia od wszystkich ryzyk:

Przedmiot ubezpieczenia	Suma ubezpieczenia (limity w okresie rozliczeniowym) w zł	Stawka (%)	Składka na 12 miesięcy (zł)
Budynki i budowle*	5 014 296,34 zł		
Maszyny, urządzenia, wyposażenie, środki trwałe, niskocenne składniki majątku, rowery, sprzęt elektroniczny nie ujęty w ubezpieczeniu sprzętu elektronicznego od wszystkich ryzyk	983 283,03 zł		
Niskocenne składniki majątku	100 000,00 zł		
Środki obrotowe - art. biurowe, art. reklamowe, części zamienne do pojazdów szynowych, olej napędowy do pojazdów szynowych spalinowych, inne mienie	1 800 000,00 zł		
Mienie osób trzecich – środki trwałe, maszyny, urządzenia, inne mienie	200 000,00 zł		
Przezorna suma ubezpieczenia	500 000,00 zł		
Gotówka i inne walory pieniężne w schowkach	100 000,00 zł		

Gotówka i inne walory pieniężne w transporcie	100 000,00 zł		
Nakłady adaptacyjne w obce środki trwałe	500 000,00 zł		
Mienie pracownicze	100 000,00 zł		
Maszyny, urządzenia, wyposażenie w tym sprzęt elektroniczny, mienie osób trzecich, niskocenne wartości, nakłady inwestycyjne oraz adaptacyjne, środki obrotowe, rowery od kradzieży z włamaniem oraz rabunku	100 000,00 zł		
Gotówka i inne walory pieniężne od kradzieży z włamaniem w lokalu i biletomacie	100 000,00 zł		
Gotówka i inne walory pieniężne od rabunku w lokalu	100 000,00 zł		
Gotówka i inne walory pieniężne od rabunku w czasie transportu	100 000,00 zł		
Mienie pracownicze od kradzieży z włamaniem oraz rabunku	10 000,00 zł		
RAZEM			

* Stawka ubezpieczeniowa powinna uwzględniać wszelkie klauzule (warunki) dodatkowe (fakultatywne), limity odpowiedzialności w okresie rozliczeniowym oraz postanowienia określone w dla Części (Zadania) 4 w Załączniku nr 1 do Wzoru Umowy „Opis Przedmiotu Zamówienia” stanowiącego Część III SIWZ (WU).

3.2. Ubezpieczenie sprzętu elektronicznego od wszystkich ryzyk (ubezpieczenie EEI):

Przedmiot ubezpieczenia	Suma ubezpieczenia / Limit odpowiedzialności (w zł)	Stawka (%)	Składka na 12 miesięcy
Sprzęt elektroniczny stacjonarny, w tym sprzęt elektroniczny osób trzecich; pozostały stacjonarny sprzęt elektroniczny, mienie niskocenne	1 787 341,49 zł		



Sprzęt elektroniczny przenośny, w tym sprzęt elektroniczny osób trzecich; sprzęt elektroniczny przenośny pozostały, defibrylatory, mienie niskocenne	2 232 784,57 zł		
Sprzęt elektroniczny przenośny - telefony komórkowe oraz tablet	116 700,00 zł		
Dane i nośniki danych oraz oprogramowanie	200 000,00 zł na jedno i wszystkie zdarzenia w okresie rozliczeniowym		
Zwiększone koszty działalności	200 000,00 zł na jedno i wszystkie zdarzenia w okresie rozliczeniowym		
RAZEM			

* Stawka ubezpieczeniowa powinna uwzględniać wszelkie klauzule (warunki) dodatkowe (fakultatywne), limity odpowiedzialności w okresie rozliczeniowym oraz postanowienia określone dla Części (Zadania) 4 w Załączniku nr 1 do Wzoru Umowy „Opis Przedmiotu Zamówienia” stanowiącego Część III SIWZ (WU).

II. WARUNKI MAJĄCE ZASTOSOWANIE DO UMOWY O ZAMÓWIENIE PUBLICZNE W ZAKRESIE OKREŚLONYM W SIWZ I WE WZORZE UMOWY:

1. Ogólne (Szczególne) Warunki Ubezpieczenia mające zastosowanie w ubezpieczeniu mienia od wszystkich ryzyk (należy podać rodzaj warunków ubezpieczenia i datę uchwalenia / wejścia ich w życie):

.....

2. Ogólne (Szczególne) Warunki Ubezpieczenia mające zastosowanie w ubezpieczeniu sprzętu elektronicznego od wszystkich ryzyk (należy podać rodzaj warunków ubezpieczenia i datę uchwalenia / wejścia ich w życie):
-

III. WARUNKI FAKULTATYWNE:

Lp.	Warunek fakultatywny	Ilość pkt	Wybór *
01	02	03	04
A	<p>Ubezpieczenia komunikacyjne</p> <p>Zakres Ubezpieczenia Assistance:</p> <p>Pokrycie kosztów wynajmu pojazdu zastępczego na okres 10 dni – warunek konieczności holowania uszkodzonego pojazdu z miejsca zdarzenia nie ma zastosowania</p>	2	
	Brak akceptacji	0	
B	<p>W Ubezpieczeniu mienia od wszystkich ryzyk:</p> <p>Klauzula aktów terroryzmu, sabotażu, rozruchów, strajków itp. - odpowiedzialność Ubezpieczyciela obejmuje szkody spowodowane działaniem osób trzecich, powstałe wskutek sabotażu, a także strajków, rozruchów, zamieszek, demonstracji, blokad, niepokojów społecznych w tym m. in. wszelkiego rodzaju szkody będące następstwem akcji (indywidualnych czy grupowych) organizowanych z pobudek ideologicznych, politycznych, ekonomicznych, socjalnych, ekologicznych i innych skierowanych przeciwko osobom lub obiektom w celu wprowadzenia chaosu, zastraszenia ludności i dezorganizacji życia publicznego bądź zdeorganizowania pracy transportu publicznego, zakładów usługowych, wytwórczych i innych prowadzących działalność gospodarczą i innych tego typu zdarzeń włącznie z aktami terroryzmu. Limit odpowiedzialności: 1 000 000,00 zł na jedno i na wszystkie zdarzenia w okresie rozliczeniowym. Strony ustalają, że ochroną ubezpieczeniową w ramach niniejszej klauzuli nie są objęte szkody powstałe wskutek skażenia biologicznego, chemicznego lub nuklearnego.</p>	2	

	Brak akceptacji	0	
C	<p><u>W Ubezpieczeniu mienia od wszystkich ryzyk:</u> szkody powstałe wskutek niewłaściwego działania prądu elektrycznego, w szczególności szkód powstałych w wyniku zwarcia, uszkodzenia izolacji, nadmiernego wzrostu lub obniżenia napięcia, całkowitego zaniku napięcia, przetężenia, przegrzania, okopcenia, niezadziałania zabezpieczeń; Limit odpowiedzialności 100 000,00 zł na jedno zdarzenie i 200 000,00 zł na wszystkie zdarzenia w okresie rozliczeniowym;</p>	2	
	Brak akceptacji	0	
D	<p><u>W Ubezpieczeniu mienia od wszystkich ryzyk:</u> szkody powstałe wskutek dewastacji / wandalizmu, za które uważa się rozmyślne/ nierozmyślne (świadome lub nieświadome) zniszczenie lub uszkodzenie ubezpieczonego mienia, spowodowane przez osoby trzecie nie będące w związku przyczynowym z kradzieżą, rabunkiem; Ochrona ubezpieczeniowa obejmuje wszystkie środki trwałe w tym sprzęt elektroniczny i inny bez względu na to w jakim ubezpieczeniu został zgłoszony; Limit odpowiedzialności 100 000,00 zł na jedno zdarzenie i 200 000,00 zł na wszystkie zdarzenia w okresie rozliczeniowym, z podlimitem: 20 000 zł na jedno zdarzenie i 40 000,00 zł na wszystkie zdarzenia dla szkód powstałych wskutek pomalowania (w tym graffiti);</p>	2	
	Brak akceptacji	0	
E	<p><u>W Ubezpieczeniu sprzętu elektronicznego od wszystkich ryzyk:</u> Szkody powstałe wskutek kradzieży zwykłej. Zakresem ochrony ubezpieczeniowej objęta jest kradzież / zabór mienia wymienionego w przedmiocie ubezpieczenia na skutek kradzieży niespełniającej znamion opisanych w ogólnych lub szczególnych warunkach ubezpieczenia, w szczególności dotyczy mienia niezabezpieczonego lub kradzieży bez pokonania jakichkolwiek zabezpieczeń. Limit odpowiedzialności 20 000,00 zł na jedno i wszystkie zdarzenia w okresie rozliczeniowym.</p>	2	
	Brak akceptacji	0	

** Wykonawca jest zobowiązany wskazać w tabeli określonej powyżej, w kolumnie 04 (Wybór) warunek fakultatywny (opisany w kolumnie 02 odpowiednio przypisany do liter od A do E w kolumnie 01) , który akceptuje (oferuje) poprzez wpisanie słowa TAK lub którego nie akceptuje (nie oferuje) poprzez wpisanie słowa NIE. Wykonawca może zaznaczyć tylko TAK lub NIE. Akceptacja wybranych warunków fakultatywnych będzie tożsama z zastosowaniem treści warunków w realizacji Umowy (umowy ubezpieczenia). Brak oświadczenia Wykonawcy (to jest nie wskazanie przez Wykonawcę TAK lub NIE w kolumnie 04), zostanie uznany przez Zamawiającego za brak akceptacji (NIE). Brak akceptacji oznacza, że w Umowie (umowie ubezpieczenia) będzie zastosowanie będą miały warunki obligatoryjne wskazane w Części III SIWZ (OPZ) dla Części (Zadania) 4. W takim przypadku Zamawiający przyzna 0 pkt. W przypadku zaznaczenia TAK więcej niż w jednym miejscu dla danego warunku (czyli wskazanie słowa TAK w warunkach obligatoryjnych (pole Brak akceptacji) za 0 pkt jak i fakultatywnych dodatkowo punktowanej) Zamawiający uzna, że Wykonawca akceptuje warunek fakultatywny i przyzna wskazaną w tabeli liczbę punktów.*

Uppełnomocniony przedstawiciel

Wykonawcy

.....

(imię i nazwisko)

Data :

UWAGA: osoba podpisująca ofertę powinna parafować wszystkie strony Formularza ofertowego.

1. Zamawiający informuje, że Urząd Zamówień Publicznych wydał wytyczne dotyczące stosowania JEDZ. Instrukcja wypełniania JEDZ znajduje się na stronie internetowej Urzędu Zamówień Publicznych pod adresem:

https://www.uzp.gov.pl/data/assets/pdf_file/0015/32415/Jednolity-Europejski-Dokument-Zamowienia-instrukcja.pdf

2. Na stronie internetowej Urzędu Zamówień Publicznych pod adresem

<https://www.uzp.gov.pl/baza-wiedzy/jednolity-europejski-dokument-zamowienia>

Urząd Zamówień Publicznych zamieścił [edytowalną wersję formularza Jednolitego Europejskiego Dokumentu Zamówienia \(JEDZ\)](#)

3. Zakres oświadczenia wymaganego od Wykonawców składanego w formie formularza JEDZ wskazany w ogłoszeniu o Zamówieniu numer 2016/S 197-355501 (zwane dalej Ogłoszeniem o Zamówieniu), znajduje się poniżej w niniejszym Załączniku nr 2 do IDW. Jednocześnie Zamawiający rekomenduje złożenie oświadczenia przez Wykonawcę na poniższym wzorze formularza JEDZ, poprzez wypełnienie pól oznaczonych kolorem biały (kolorem szarym oznaczono treści obligatoryjne formularza JEDZ oraz wyjaśnienia Zamawiającego), następnie wydrukowanie formularza i jego należyte podpisanie:

STANDARDOWY FORMULARZ JEDNOLITEGO EUROPEJSKIEGO DOKUMENTU ZAMÓWIENIA

Część I: Informacje dotyczące postępowania o udzielenie zamówienia oraz instytucji zamawiającej lub podmiotu zamawiającego

W przypadku postępowań o udzielenie zamówienia, w ramach których zaproszenie do ubiegania się o zamówienie opublikowano w Dzienniku Urzędowym Unii Europejskiej, informacje wymagane w części I zostaną automatycznie wyszukane, pod warunkiem że do utworzenia i wypełnienia jednolitego europejskiego dokumentu zamówienia wykorzystany zostanie elektroniczny serwis poświęcony jednolitemu europejskiemu dokumentowi zamówienia¹. Adres publikacyjny stosownego ogłoszenia² w Dzienniku Urzędowym Unii Europejskiej:

Dz.U. UE S numer [S197], data [12.10.2016], strona [],

Numer ogłoszenia w Dz.U. S: [2][0][1][6]/S [1][9][7]–[3][5][5][5][0][1][]

Jeżeli nie opublikowano zaproszenia do ubiegania się o zamówienie w Dz.U., instytucja zamawiająca lub podmiot zamawiający muszą wypełnić informacje umożliwiające jednoznaczne zidentyfikowanie postępowania o udzielenie zamówienia:

W przypadku gdy publikacja ogłoszenia w Dzienniku Urzędowym Unii Europejskiej nie jest wymagana, proszę podać inne informacje umożliwiające jednoznaczne zidentyfikowanie postępowania o udzielenie zamówienia (np. adres publikacyjny na poziomie krajowym): [....]

INFORMACJE NA TEMAT POSTĘPOWANIA O UDZIELENIE ZAMÓWIENIA

Informacje wymagane w części I zostaną automatycznie wyszukane, pod warunkiem że wyżej wymieniony elektroniczny serwis poświęcony jednolitemu europejskiemu dokumentowi zamówienia zostanie wykorzystany do utworzenia i wypełnienia tego dokumentu. W przeciwnym przypadku informacje te musi wypełnić wykonawca.

Tożsamość zamawiającego ³	Odpowiedź:
Nazwa:	[Koleje Dolnośląskie S.A.]
Jakiego zamówienia dotyczy niniejszy dokument?	Odpowiedź:
Tytuł lub krótki opis udzielanego zamówienia ⁴ :	Usługi ubezpieczeniowe dla Kolei Dolnośląskich S.A.
Numer referencyjny nadany sprawie przez instytucję zamawiającą lub podmiot zamawiający (jeżeli dotyczy) ⁵ :	[KD/NBZ/U/31/2016]

Wszystkie pozostałe informacje we wszystkich sekcjach jednolitego europejskiego dokumentu zamówienia powinien wypełnić wykonawca.

¹ Służby Komisji udostępnią instytucjom zamawiającym, podmiotom zamawiającym, wykonawcom, dostawcom usług elektronicznych i innym zainteresowanym stronom bezpłatny elektroniczny serwis poświęcony jednolitemu europejskiemu dokumentowi zamówienia: <https://ec.europa.eu/growth/tools-databases/esp/efilter?lang=pl>.

² W przypadku instytucji zamawiających: wstępne ogłoszenie informacyjne wykorzystywane jako zaproszenie do ubiegania się o zamówienie albo ogłoszenie o zamówieniu.

W przypadku podmiotów zamawiających: okresowe ogłoszenie informacyjne wykorzystywane jako zaproszenie do ubiegania się o zamówienie, ogłoszenie o zamówieniu lub ogłoszenie o istnieniu systemu kwalifikowania.

³ Informacje te należy skopiować z sekcji I pkt I.1 stosownego ogłoszenia. W przypadku wspólnego zamówienia proszę podać nazwy wszystkich uczestniczących zamawiających.

⁴ Zob. pkt II.1.1 i II.1.4 stosownego ogłoszenia.

⁵ Zob. pkt II.1.1 stosownego ogłoszenia.

Część II: Informacje dotyczące wykonawcy

A: INFORMACJE NA TEMAT WYKONAWCY

Identyfikacja:	Odpowiedź:
Nazwa:	[]
Numer VAT, jeżeli dotyczy: Jeżeli numer VAT nie ma zastosowania, proszę podać inny krajowy numer identyfikacyjny, jeżeli jest wymagany i ma zastosowanie.	[] []
<p><i>Zamawiający wyjaśnia: W pierwszej kolejności identyfikujemy wykonawcę składającego JEDZ. W przypadku wykonawców wspólnie ubiegających się o zamówienie w tej pozycji wskazujemy wyłącznie wykonawcę, którego JEDZ dotyczy. Wszystkich wykonawców wspólnie ubiegających się o zamówienie wskazujemy w dalszej części formularza (ostatnie pozycje sekcji A). W powyższych rubrykach należy podać zarejestrowaną nazwę wykonawcy, a w przypadku wykonawców posługujących się numerem VAT należy wpisać ten numer (Numer Identyfikacji Podatkowej poprzedzony symbolem PL). W przypadku wykonawców nie posługujących się numerem VAT należy wpisać numer, którym wykonawca posługuje się w związku z prowadzoną działalnością: odpowiednio REGON, Numer Identyfikacji Podatkowej. W przypadku osób fizycznych nie prowadzących działalności gospodarczej, które do celów podatkowych posługują się numerem ewidencyjnym Pesel, należy wpisać ten numer.</i></p>	
Adres pocztowy:	[.....]
<p><i>Zamawiający wyjaśnia: Należy podać zarejestrowany adres wykonawcy (wraz z numerem kodu pocztowego). W stosowanych przypadkach, jeżeli adres do korespondencji jest inny niż zarejestrowany adres wykonawcy, należy podać także adres do korespondencji.</i></p>	
Osoba lub osoby wyznaczone do kontaktów ⁶ :	[.....]
Telefon:	[.....]
Adres e-mail:	[.....]
Adres internetowy (adres www) (jeżeli dotyczy):	[.....]
<p><i>Zamawiający wyjaśnia: Należy podać imię i nazwisko (imiona i nazwiska) oraz adres(-y) osoby (osób) wyznaczonych do kontaktów z zamawiającym na potrzeby niniejszego postępowania. Proszę powtórzyć tyle razy, ile jest to konieczne.</i></p>	
Informacje ogólne:	Odpowiedź:
Czy wykonawca jest mikroprzedsiębiorstwem bądź małym lub średnim przedsiębiorstwem ⁷ ?	<input type="checkbox"/> Tak <input type="checkbox"/> Nie

⁶ Proszę powtórzyć informacje dotyczące osób wyznaczonych do kontaktów tyle razy, ile jest to konieczne.

⁷ Por. zalecenie Komisji z dnia 6 maja 2003 r. dotyczące definicji mikroprzedsiębiorstw oraz małych i średnich przedsiębiorstw (Dz.U. L 124 z 20.5.2003, s. 36). Te informacje są wymagane wyłącznie do celów statystycznych.

Mikroprzedsiębiorstwo: przedsiębiorstwo, które zatrudnia mniej niż 10 osób i którego roczny obrót lub roczna suma bilansowa nie przekracza 2 milionów EUR.

Małe przedsiębiorstwo: przedsiębiorstwo, które zatrudnia mniej niż 50 osób i którego roczny obrót lub roczna suma bilansowa nie przekracza 10 milionów EUR.

Zamawiający wyjaśnia: Na potrzeby odpowiedzi na pytanie z rubryki powyżej, należy skorzystać z skorzystać z definicji zawartych w zaleceniu Komisji z dnia 6 maja 2003 r. dotyczącym definicji mikroprzedsiębiorstw oraz małych i średnich przedsiębiorstw (Dz. Urz. UE L 124 z 20.5.2003, str. 36). Zgodnie z zaleceniem Komisji z dnia 6 maja 2003 r. dotyczącym definicji mikroprzedsiębiorstw oraz małych i średnich przedsiębiorstw (Dz. Urz. UE L 124 z 20.5.2003, str. 36): mikroprzedsiębiorstwo to przedsiębiorstwo, które zatrudnia mniej niż 10 osób i którego roczny obrót lub roczna suma bilansowa nie przekracza 2 milionów EUR; małe przedsiębiorstwo to przedsiębiorstwo, które zatrudnia mniej niż 50 osób i którego roczny obrót lub roczna suma bilansowa nie przekracza 10 milionów EUR; średnie przedsiębiorstwa: przedsiębiorstwa, które nie są mikroprzedsiębiorstwami ani małymi przedsiębiorstwami i które zatrudniają mniej niż 250 osób i których roczny obrót nie przekracza 50 milionów EUR lub roczna suma bilansowa nie przekracza 43 milionów EUR.

Jeżeli dotyczy, czy wykonawca jest wpisany do urzędowego wykazu zatwierdzonych wykonawców lub posiada równoważne zaświadczenie (np. w ramach krajowego systemu (wstępnego) kwalifikowania)?

Tak Nie Nie dotyczy

Zamawiający wyjaśnia: Dyrektywa Parlamentu Europejskiego i Rady 2014/24/UE z dnia 26 lutego 2014 r. w sprawie zamówień publicznych, uchylająca dyrektywę 2004/18/WE (Dz. Urz. UE L 94 z 28.3.2014, str. 65) w art. 64 przewiduje możliwość ustanowienia i prowadzenia przez państwa członkowskie urzędowych wykazów zatwierdzonych wykonawców oraz ich certyfikacji. Transpozycja tych przepisów nie jest obowiązkowa. Polski ustawodawca nie skorzystał z możliwości ustanowienia urzędowych wykazów zatwierdzonych wykonawców. Polscy wykonawcy w tej podsekcji zaznaczają opcję „Nie dotyczy” i pozostawiają dalszą część podsekcji niewypełnioną. Tego rodzaju wykazy istnieją natomiast w niektórych innych państwach członkowskich UE. Dla przykładu w Niemczech funkcjonuje urzędowy wykaz zatwierdzonych wykonawców robót budowlanych: <http://www.pq-verein.de/>, w Czechach zaś - wykazy i certyfikacja dla wszystkich rodzajów zamówień <http://www.isvz.cz/isvz/Podpora/ISVZ.aspx>. Jeżeli wykonawca (zagraniczny) jest wpisany w takim wykazie zaznacza odpowiedź „Tak” i wypełnia dalszą część formularza w rubryce poniżej. Zaznaczenie „Nie” wypełnia wykonawca, który do takiego wykazu nie został wpisany, nie wypełniając dalszej części formularza w rubryce poniżej.

Jeżeli tak:

Proszę udzielić odpowiedzi w pozostałych fragmentach niniejszej sekcji, w sekcji B i, w odpowiednich przypadkach, sekcji C niniejszej części, uzupełnić część V (w stosownych przypadkach) oraz w każdym przypadku wypełnić i podpisać część VI.

a) Proszę podać nazwę wykazu lub zaświadczenia i odpowiedni numer rejestracyjny lub numer zaświadczenia, jeżeli dotyczy:

b) Jeżeli poświadczenie wpisu do wykazu lub wydania zaświadczenia jest dostępne w formie elektronicznej, proszę podać:

c) Proszę podać dane referencyjne stanowiące podstawę wpisu do wykazu lub wydania zaświadczenia oraz, w stosownych przypadkach, klasyfikację nadaną w urzędowym wykazie⁸:

d) Czy wpis do wykazu lub wydane zaświadczenie obejmują wszystkie wymagane kryteria kwalifikacji?

Jeżeli nie:

a) [.....]

b) (adres internetowy, wydający urząd lub organ, dokładne dane referencyjne dokumentacji):
[.....][.....][.....][.....]

c) [.....]

d) Tak Nie

Średnie przedsiębiorstwa: przedsiębiorstwa, które nie są mikroprzedsiębiorstwami ani małymi przedsiębiorstwami i które zatrudniają mniej niż 250 osób i których roczny obrót nie przekracza 50 milionów EUR lub roczna suma bilansowa nie przekracza 43 milionów EUR.

⁸ Dane referencyjne i klasyfikacja, o ile istnieją, są określone na zaświadczeniu.

<p>Proszę dodatkowo uzupełnić brakujące informacje w części IV w sekcjach A, B, C lub D, w zależności od przypadku.</p> <p>WYŁĄCZNIE jeżeli jest to wymagane w stosownym ogłoszeniu lub dokumentach zamówienia:</p> <p>e) Czy wykonawca będzie w stanie przedstawić zaświadczenie odnoszące się do płatności składek na ubezpieczenie społeczne i podatków lub przedstawić informacje, które umożliwią instytucji zamawiającej lub podmiotowi zamawiającemu uzyskanie tego zaświadczenia bezpośrednio za pomocą bezpłatnej krajowej bazy danych w dowolnym państwie członkowskim?</p> <p>Jeżeli odnośna dokumentacja jest dostępna w formie elektronicznej, proszę wskazać:</p>	<p>e) <input type="checkbox"/> Tak <input type="checkbox"/> Nie</p> <p>(adres internetowy, wydający urząd lub organ, dokładne dane referencyjne dokumentacji): [.....][.....][.....][.....]</p>
<p><i>Zamawiający wyjaśnia: Wypełnia wykonawca z kraju, w którym funkcjonują urzędowe wykazy zatwierdzonych wykonawców i który jest wpisany do takiego wykazu. Każdorazowo, kiedy w formularzu JEDZ mowa jest o dostępności odpowiednich dokumentów lub zaświadczeń w formie elektronicznej, należy przez to rozumieć możliwość ich uzyskania za pomocą bezpłatnych i ogólnodostępnych baz danych, w tym rejestrów publicznych w rozumieniu ustawy z dnia 17 lutego 2005 r. o informatyzacji działalności podmiotów realizujących zadania publiczne (t.j. Dz.U. z 2014 r. poz. 1114 z późn. zm.).</i></p>	
<p>Rodzaj uczestnictwa:</p>	<p>Odpowiedź:</p>
<p>Czy wykonawca bierze udział w postępowaniu o udzielenie zamówienia wspólnie z innymi wykonawcami⁹?</p>	<p><input type="checkbox"/> Tak <input type="checkbox"/> Nie</p>
<p><i>Zamawiający wyjaśnia: W rubryce powyżej wykonawca odpowiada na pytanie czy bierze udział w postępowaniu wspólnie z innym wykonawcą (-ami). Jeżeli tak, proszę dopilnować, aby pozostali uczestnicy przedstawili odrębne JEDZ, a następnie odpowiedzieć na pytania wskazane w rubryce poniżej. Jeżeli wykonawca sam bierze udział w postępowaniu, należy odpowiedzieć „Nie”.</i></p>	
<p>Jeżeli tak:</p> <p>a) Proszę wskazać rolę wykonawcy w grupie (lider, odpowiedzialny za określone zadania itd.):</p> <p>b) Proszę wskazać pozostałych wykonawców biorących wspólnie udział w postępowaniu o udzielenie zamówienia:</p> <p>c) W stosownych przypadkach nazwa grupy biorącej udział:</p>	<p>a): [.....]</p> <p>b): [.....]</p> <p>c): [.....]</p>
<p><i>Zamawiający wyjaśnia: Jeżeli wykonawca bierze udział w postępowaniu wspólnie z innym wykonawcą (-ami) zaznacza „Tak”. Należy dopilnować aby każdy z wykonawców wspólnie ubiegających się o zamówienie, złożyli odrębne JEDZ. Każdy z wykonawców wspólnie ubiegających się o zamówienie wypełnia to pole w swoim formularzu, wskazując swoją rolę w grupie wykonawców wspólnie ubiegających się o zamówienie (np. w konsorcjum, spółki joint ventur, pool-u koasekuracyjnego lub podobnego podmiotu), nazwy pozostałych członków grupy wspólnie ubiegającej się o zamówienie (np. członków konsorcjum lub pool-u koasekuracyjnego lub innej formy współpracy) oraz ewentualną nazwę grupy wspólnie biorącej udział w postępowaniu (np. nazwa konsorcjum lub poolu-u koasekuracyjnego). Wykonawca samodzielnie ubiegający się o zamówienie zaznacza odpowiedź „Nie” i pozostawia pozostałą część tej podsekcji niewypełnioną.</i></p>	

⁹ Zwłaszcza w ramach grupy, konsorcjum, pool-u koasekuracyjnego, spółki joint venture lub podobnego podmiotu.

Części	Odpowiedź:
W stosownych przypadkach wskazanie części zamówienia, w odniesieniu do której (których) wykonawca zamierza złożyć ofertę.	[]
<p><i>Zamawiający wyjaśnia: Niniejsze zamówienie zostało podzielone na Zadania (Części) określone w Ogłoszeniu o Zamówieniu Sekcje II.2) odpowiednie dla każdej części zamówienia, to jest Część (Zadanie) 1 – Ubezpieczenie casco pojazdów szynowych, Część (Zadanie) 2 - Ubezpieczenie odpowiedzialności cywilnej z tytułu prowadzonej działalności i posiadanego mienia z sumą gwarancyjną 20 000 000 PLN na jedno i wszystkie zdarzenia (ubezpieczenie podstawowe), Część (Zadanie) 3 – Ubezpieczenie odpowiedzialności cywilnej z tytułu prowadzonej działalności i posiadanego mienia z sumą gwarancyjną 20 000 000 PLN na jedno i wszystkie zdarzenia (ubezpieczenie nadwyżkowe), Część (Zadanie) 4 – Ubezpieczenie komunikacyjne i ubezpieczenie mienia.</i></p> <p><i>Zamawiający dopuścił możliwość składania ofert częściowych. W tym polu należy wskazać część, o której udzielenie wykonawca ubiega się.</i></p>	

B: INFORMACJE NA TEMAT PRZEDSTAWICIELI WYKONAWCY

Zamawiający wyjaśnia: W stosownych przypadkach proszę podać imię i nazwisko (imiona i nazwiska) oraz adres(-y) osoby (osób) upoważnionej(-ych) do reprezentowania wykonawcy na potrzeby niniejszego postępowania o udzielenie zamówienia:

Osoby upoważnione do reprezentowania, o ile istnieją:	Odpowiedź:
Imię i nazwisko, wraz z datą i miejscem urodzenia, jeżeli są wymagane:	[.....], [.....]
Stanowisko/Działający(-a) jako:	[.....]
Adres pocztowy:	[.....]
Telefon:	[.....]
Adres e-mail:	[.....]
W razie potrzeby proszę podać szczegółowe informacje dotyczące przedstawicielstwa (jego form, zakresu, celu itd.):	[.....]

Zamawiający wyjaśnia: W powyższych rubrykach należy podać imiona i nazwiska oraz adresy osób upoważnionych do reprezentowania wykonawcy na potrzeby postępowania o udzielenie zamówienia, jak również zakres udzielonych pełnomocnictw. Użyte w formularzu określenie „przedstawicielstwo” należy rozumieć szeroko, jako przedstawicielstwo czy pełnomocnictwo w rozumieniu KC.

W przypadku szczegółowego określenia w tej rubryce zakresu udzielonego pełnomocnictwa i złożenia w tym zakresie oświadczenia woli w treści JEDZ a także prawidłowego (zgodnie z zasadami reprezentacji) podpisania dokumentu JEDZ, nie jest konieczne tworzenie i dołączanie do oferty odrębnego dokumentu pełnomocnictwa. Jeżeli dane zawarte w tej pozycji mają jedynie walor informacyjny, a pełnomocnictwo zostało udzielone odrębnie, pełnomocnictwo powinno zostać załączone do wniosku o dopuszczenie do udziału w przetargu.

D: INFORMACJE DOTYCZĄCE PODWYKONAWCÓW, NA KTÓRYCH ZDOLNOŚCI WYKONAWCA NIE POLEGA

(Sekcja, którą należy wypełnić jedynie w przypadku gdy instytucja zamawiająca lub podmiot zamawiający wprost tego zażąda.)

Podwykonawstwo:	Odpowiedź:
Czy wykonawca zamierza zlecić osobom trzecim podwykonawstwo jakiegokolwiek części zamówienia?	<input type="checkbox"/> Tak <input type="checkbox"/> Nie Jeżeli tak i o ile jest to wiadome , proszę podać wykaz proponowanych podwykonawców: [...]
<i>Zamawiający wyjaśnia: Zamawiający żąda wskazania przez wykonawcę części zamówienia, których wykonanie zamierza powierzyć podwykonawcom, i podania przez wykonawcę firm podwykonawców. Wykonawca może zlecić wykonanie zamówienia bądź jego wyodrębnionej części podwykonawcy. W tej sytuacji, gdy wykonawca zamierza zlecić wykonanie części zamówienia podwykonawcom, zakreśla on w formularzu odpowiedź „Tak”, wskazując jednocześnie wykaz proponowanych przez siebie podwykonawców i identyfikując ich, podając firmy podwykonawców. Informacje o podwykonawcach zawarte w tym miejscu formularza JEDZ służą podmiotowej weryfikacji wykonawców (poprzez sprawdzenie podwykonawców). Zamawiający nie żąda, by wykonawca, który zamierza powierzyć wykonanie części zamówienia podwykonawcom, złożył w celu wykazania braku istnienia wobec nich podstaw wykluczenia z udziału w postępowaniu złożył JEDZ dotyczące podwykonawców. Oznacza to, że wykonawcy nie mają obowiązku składania odrębnych formularzy JEDZ dla wskazanych przez siebie podwykonawców, ale powinni udzielić odpowiedzi w powyższym polu dotyczącej podwykonawców.</i>	

Część III: Podstawy wykluczenia

A: PODSTAWY ZWIĄZANE Z WYROKAMI SKAZUJĄCYMI ZA PRZESTĘPSTWO

W art. 57 ust. 1 dyrektywy 2014/24/UE określono następujące powody wykluczenia:

1. udział w **organizacji przestępczej**¹⁰;
2. **korupcja**¹¹;
3. **nadużycie finansowe**¹²;
4. **przestępstwa terrorystyczne lub przestępstwa związane z działalnością terrorystyczną**¹³
5. **pranie pieniędzy lub finansowanie terroryzmu**¹⁴
6. **praca dzieci i inne formy handlu ludźmi**¹⁵.

¹⁰ Zgodnie z definicją zawartą w art. 2 decyzji ramowej Rady 2008/841/WSiSW z dnia 24 października 2008 r. w sprawie zwalczania przestępczości zorganizowanej (Dz.U. L 300 z 11.11.2008, s. 42).

¹¹ Zgodnie z definicją zawartą w art. 3 Konwencji w sprawie zwalczania korupcji urzędników Wspólnot Europejskich i urzędników państw członkowskich Unii Europejskiej (Dz.U. C 195 z 25.6.1997, s. 1) i w art. 2 ust. 1 decyzji ramowej Rady 2003/568/WSiSW z dnia 22 lipca 2003 r. w sprawie zwalczania korupcji w sektorze prywatnym (Dz.U. L 192 z 31.7.2003, s. 54). Ta podstawa wykluczenia obejmuje również korupcję zdefiniowaną w prawie krajowym instytucji zamawiającej (podmiotu zamawiającego) lub wykonawcy.

¹² W rozumieniu art. 1 Konwencji w sprawie ochrony interesów finansowych Wspólnot Europejskich (Dz.U. C 316 z 27.11.1995, s. 48).

¹³ Zgodnie z definicją zawartą w art. 1 i 3 decyzji ramowej Rady z dnia 13 czerwca 2002 r. w sprawie zwalczania terroryzmu (Dz.U. L 164 z 22.6.2002, s. 3). Ta podstawa wykluczenia obejmuje również podżeganie do popełnienia przestępstwa, pomocnictwo, współsprawstwo lub usiłowanie popełnienia przestępstwa, o których mowa w art. 4 tejże decyzji ramowej.

¹⁴ Zgodnie z definicją zawartą w art. 1 dyrektywy 2005/60/WE Parlamentu Europejskiego i Rady z dnia 26 października 2005 r. w sprawie przeciwdziałania korzystaniu z systemu finansowego w celu prania pieniędzy oraz finansowania terroryzmu (Dz.U. L 309 z 25.11.2005, s. 15).

¹⁵ Zgodnie z definicją zawartą w art. 2 dyrektywy Parlamentu Europejskiego i Rady 2011/36/UE z dnia 5 kwietnia 2011 r. w sprawie zapobiegania handlowi ludźmi i zwalczania tego procederu oraz ochrony ofiar, zastępującej decyzję ramową Rady 2002/629/WSiSW (Dz.U. L 101 z 15.4.2011, s. 1).

<p>Podstawy związane z wyrokami skazującymi za przestępstwo na podstawie przepisów krajowych stanowiących wdrożenie podstaw określonych w art. 57 ust. 1 wspomnianej dyrektywy:</p>	<p>Odpowiedź:</p>
<p>Czy w stosunku do samego wykonawcy bądź jakiegokolwiek osoby będącej członkiem organów administracyjnych, zarządzających lub nadzorczych wykonawcy, lub posiadającej w przedsiębiorstwie wykonawcy uprawnienia do reprezentowania, uprawnienia decyzyjne lub kontrolne, wydany został prawomocny wyrok z jednego z wyżej wymienionych powodów, orzeczeniem sprzed najwyżej pięciu lat lub w którym okres wykluczenia określony bezpośrednio w wyroku nadal obowiązuje?</p>	<p><input type="checkbox"/> Tak <input type="checkbox"/> Nie</p> <p>Jeżeli odnośna dokumentacja jest dostępna w formie elektronicznej, proszę wskazać: (adres internetowy, wydający urząd lub organ, dokładne dane referencyjne dokumentacji): [.....][.....][.....][.....]¹⁶</p>
<p><i>Zamawiający wyjaśnia: Przepis art. 57 ust. 1 dyrektywy został wdrożony w treści art. 24 ust. 1 pkt 13 i 14 Ustawy Pzp, z tym że katalog przestępstw przewidzianych w w/w przepisach Ustawy Pzp jest znacznie szerszy w stosunku do wynikającego z treści art. 57 ust. 1 dyrektywy.</i></p> <p><i>W tym miejscu formularza wykonawca składa oświadczenie dotyczące niekaralności jedynie w zakresie konkretnych, poniżej wskazanych przestępstw, których dotyczą przesłanki ustawowe z art. 24 ust. 1 pkt 13 i pkt 14 Ustawy Pzp, a które jednocześnie stanowią implementację art. 57 ust. 1 dyrektywy, tj.:</i></p> <ol style="list-style-type: none"> 1) udział w organizacji przestępczej, czyli na gruncie prawa krajowego – art. 258 ustawy z dnia 6 czerwca 1997 r. Kodeks karny (tekst jednolity: Dz. U. z 2016 r., poz. 1137 z późn. zm.) dalej zwanej Kodeks karny; art. 24 ust. 1 pkt 13 lit. a) Ustawy Pzp; 2) korupcja, czyli art. 228-230a lub 250a Kodeksu karnego lub art. 46 lub art. 48 ustawy z dnia 25 czerwca 2010 r. o sporcie (tekst jednolity: Dz.U. z 2016 r. poz. 176 z późn. zm.); art. 24 ust. 1 pkt 13 lit. a) Ustawy Pzp; 3) nadużycie finansowe – przestępstwa skarbowe, o których mowa w art. 24 ust. 1 pkt 13 lit. c) Ustawy Pzp; 4) przestępstwa terrorystyczne lub przestępstwa związane z działalnością terrorystyczną, czyli przestępstwa o charakterze terrorystycznym, o których mowa w art. 115 § 20 Kodeksu karnego, art. 24 ust. 1 pkt 13 lit. b) Ustawy Pzp 5) pranie pieniędzy lub finansowanie terroryzmu – art. 299 lub art. 165a Kodeksu karnego; art. 24 ust. 1 pkt 13 lit. a) Ustawy Pzp; 6) praca dzieci i inne formy handlu ludźmi – art. 189a Kodeksu karnego; art. 24 ust. 1 pkt 13 lit. a) Ustawy Pzp; <p><i>Pozostałe podstawy wykluczenia z art. 24 ust. 1 pkt 13 i 14 Ustawy Pzp (z zastrzeżeniem art. 133 ust. 4 Ustawy Pzp), które nie stanowią wdrożenia art. 57 ust. 1 dyrektywy, należy uwzględnić w innych sekcjach tej części formularza:</i></p> <p><input type="checkbox"/> w sekcji C w podsekcji dotyczącej naruszenia obowiązków w dziedzinie prawa środowiska, prawa socjalnego i prawa pracy</p> <ol style="list-style-type: none"> 1. przestępstwa przeciwko środowisku wymienione w art. 181 – 188 Kodeksu karnego; 2. przestępstwa przeciwko prawom osób wykonujących pracę zarobkową z art. 218 – 221 Kodeksu karnego; 3. przestępstwo, o którym mowa w art. 9 lub art. 10 ustawy z dnia 15 czerwca 2012 r. o skutkach powierzania wykonywania pracy cudzoziemcom przebywającym wbrew przepisom na terytorium Rzeczypospolitej Polskiej (Dz.U. z 2012 r., poz. 769); <p><input type="checkbox"/> w sekcji D dotyczącej krajowych podstaw wykluczenia:</p>	

¹⁶ Proszę powtórzyć tyle razy, ile jest to konieczne.

<ol style="list-style-type: none"> 1. przestępstwa przeciwko wiarygodności dokumentów wymienione w art. 270 – 277 Kodeksu karnego; 2. przestępstwa przeciwko mieniu z art. 278 – 295 Kodeksu karnego; 3. przestępstwa przeciwko obrotowi gospodarczemu wymienione w przepisach art. 296 – 307 Kodeksu karnego – z wyjątkiem art. 299 (pranie pieniędzy). 	
<p>Jeżeli tak, proszę podać¹⁷:</p> <p>a) datę wyroku, określić, których spośród punktów 1–6 on dotyczy, oraz podać powód(-ody) skazania;</p> <p>b) wskazać, kto został skazany [];</p> <p>c) w zakresie, w jakim zostało to bezpośrednio ustalone w wyroku:</p>	<p>a) data: [], punkt(-y): [], powód(-ody): []</p> <p>b) [.....]</p> <p>c) długość okresu wykluczenia [.....] oraz punkt(-y), którego(-ych) to dotyczy.</p> <p>Jeżeli odnośna dokumentacja jest dostępna w formie elektronicznej, proszę wskazać: (adres internetowy, wydający urząd lub organ, dokładne dane referencyjne dokumentacji): [.....][.....][.....][.....]¹⁸</p>
<p><i>Zamawiający wyjaśnia: W przypadku prawomocnego skazania za jedno z wymienionych przestępstw, o których mowa w art. 57 ust. 1 dyrektywy, należy wskazać datę wyroku dotyczącego przestępstwa, przyporządkowując jednocześnie konkretne przestępstwo wymienione we wskazanym przepisie dyrektywy w art. 57 ust. 1 pkt 1- 6 dyrektywy (zob. powyżej). Jeśli wyrok skazujący określa okres wykluczenia z udziału w postępowaniach o udzielenie zamówienia publicznego, tę informację również należy wskazać w tej sekcji formularza. Polski system e-KRK umożliwia zasadniczo publicznym zamawiającym pozyskanie informacji o konkretnych osobach, jednakże w takim przypadku koniecznym jest złożenie wniosku o udzielenie takiej informacji zawierającego szczegółowe dane (np. nazwisko rodowe osoby, której dotyczy zapytanie), których zamawiający nie będzie posiadał w odniesieniu do osób weryfikowanych co do niekaralności po stronie wykonawcy. W związku z powyższym w przypadku polskiego KRK według aktualnego stanu prawnego brak jest możliwości pozyskania takiego dokumentu w formie elektronicznej.</i></p>	
<p>W przypadku skazania, czy wykonawca przedsięwziął środki w celu wykazania swojej rzetelności pomimo istnienia odpowiedniej podstawy wykluczenia¹⁹ („samooczyszczenie“)?</p>	<p><input type="checkbox"/> Tak <input type="checkbox"/> Nie</p>
<p>Jeżeli tak, proszę opisać przedsięwzięte środki²⁰:</p>	<p>[.....]</p>
<p><i>Zamawiający wyjaśnia: Jeżeli wykonawca zaznaczył „Tak” wówczas zgodnie z art. 24 ust. 8 Ustawy Pzp wykonawca, który podlega wykluczeniu na podstawie art. 24 ust. 1 pkt 13 i 14 oraz pkt 16-20 Ustawy Pzp, może przedstawić dowody na to, że podjęte przez niego środki są wystarczające do wykazania jego rzetelności, w szczególności udowodnić naprawienie szkody wyrządzonej przestępstwem lub przestępstwem skarbowym, zadośćuczynienie za doznaną krzywdę lub naprawienie szkody, wyczerpujące wyjaśnienie stanu faktycznego oraz współpracę z organami ścigania oraz podjęcie konkretnych środków technicznych, organizacyjnych i kadrowych, które są odpowiednie dla zapobiegania dalszym przestępstwom lub przestępstwom skarbowym lub nieprawidłowemu postępowaniu wykonawcy. Zamawiający, stosownie do treści art. 24 ust. 9 Ustawy Pzp, uwzględniając wagę i szczególne okoliczności czynu wykonawcy, oceni dowody wykazane przez wykonawcę w formularzu powyżej. Jeżeli uzna je za wystarczające wykonawca nie będzie podlegał wykluczeniu.</i></p>	

¹⁷ Proszę powtórzyć tyle razy, ile jest to konieczne.

¹⁸ Proszę powtórzyć tyle razy, ile jest to konieczne.

¹⁹ Zgodnie z przepisami krajowymi wdrażającymi art. 57 ust. 6 dyrektywy 2014/24/UE.

²⁰ Uwzględniając charakter popełnionych przestępstw (jednorazowe, powtarzające się, systematyczne itd.), objaśnienie powinno wykazywać stosowność przedsięwziętych środków.

B: PODSTAWY ZWIĄZANE Z PŁATNOŚCIĄ PODATKÓW LUB SKŁADEK NA UBEZPIECZENIE SPOŁECZNE

<p>Płatność podatków lub składek na ubezpieczenie społeczne:</p>	<p>Odpowiedź:</p>	
<p>Czy wykonawca wywiązał się ze wszystkich obowiązków dotyczących płatności podatków lub składek na ubezpieczenie społeczne, zarówno w państwie, w którym ma siedzibę, jak i w państwie członkowskim instytucji zamawiającej lub podmiotu zamawiającego, jeżeli jest ono inne niż państwo siedziby?</p>	<p><input type="checkbox"/> Tak <input type="checkbox"/> Nie</p>	
<p><i>Zamawiający wyjaśnia: W tym miejscu formularza wykonawca składa oświadczenie o wywiązywaniu się z obowiązków publicznoprawnych dotyczących płatności podatków i składek na ubezpieczenia w zakresie przesłanki obligatoryjnej wykluczenia z postępowania, o której mowa w art. 24 ust. 1 pkt 15 Ustawy Pzp, stanowiącej, iż z postępowania o udzielenie zamówienia publicznego wyklucza się wykonawcę, wobec którego wydano prawomocny wyrok sądu lub ostateczną decyzję administracyjną o zaleganiu z uiszczeniem podatków, opłat lub składek na ubezpieczenia społeczne lub zdrowotne, chyba że wykonawca dokonał płatności należnych podatków, opłat lub składek na ubezpieczenia społeczne lub zdrowotne wraz z odsetkami lub grzywnami lub zawarł wiążące porozumienie w sprawie spłaty tych należności. Dalszą część formularza dotyczącą płatności podatków i składek na ubezpieczenia społeczne lub zdrowotne wykonawca wypełnia jedynie w sytuacji, gdy w tym miejscu zakreślił odpowiedź „Nie”</i></p>		
<p>Jeżeli nie, proszę wskazać:</p> <p>a) państwo lub państwo członkowskie, którego to dotyczy;</p> <p>b) jakiej kwoty to dotyczy?</p> <p>c) w jaki sposób zostało ustalone to naruszenie obowiązków:</p> <p>1) w trybie decyzji sądowej lub administracyjnej:</p> <ul style="list-style-type: none"> - Czy ta decyzja jest ostateczna i wiążąca? - Proszę podać datę wyroku lub decyzji. - W przypadku wyroku, o ile została w nim bezpośrednio określona, długość okresu wykluczenia: <p>2) w inny sposób? Proszę sprecyzować, w jaki:</p> <p>d) Czy wykonawca spełnił lub spełni swoje obowiązki, dokonując płatności należnych podatków lub składek na ubezpieczenie społeczne, lub też zawierając wiążące porozumienia w celu spłaty tych należności, obejmujące w stosownych przypadkach narosłe odsetki lub grzywny?</p>	<p align="center">Podatki</p> <p>a) [.....]</p> <p>b) [.....]</p> <p>c1) <input type="checkbox"/> Tak <input type="checkbox"/> Nie</p> <p>- <input type="checkbox"/> Tak <input type="checkbox"/> Nie</p> <p>- [.....]</p> <p>- [.....]</p> <p>c2) [...]</p> <p>d) <input type="checkbox"/> Tak <input type="checkbox"/> Nie</p> <p>Jeżeli tak, proszę podać szczegółowe informacje na ten temat: [.....]</p>	<p align="center">Składki na ubezpieczenia społeczne</p> <p>a) [.....]</p> <p>b) [.....]</p> <p>c1) <input type="checkbox"/> Tak <input type="checkbox"/> Nie</p> <p>- <input type="checkbox"/> Tak <input type="checkbox"/> Nie</p> <p>- [.....]</p> <p>- [.....]</p> <p>c2) [...]</p> <p>d) <input type="checkbox"/> Tak <input type="checkbox"/> Nie</p> <p>Jeżeli tak, proszę podać szczegółowe informacje na ten temat: [.....]</p>

Zamawiający wyjaśnia: Jeżeli wykonawca powyżej zaznaczył „Nie”, wówczas w przypadku określonych zaległości publicznoprawnych wykonawca jest zobowiązany do wskazania konkretnych informacji określonych w formularzu JEDZ (określone w lit od a) do d)). Z uwagi na określenie podstaw do wykluczenia wyłącznie na podstawie przesłanki obligatoryjnej (art. 24 ust. 1 pkt 15 Ustawy Pzp) wykonawca nie wypełnia pkt 2) wskazanego w rubryce powyżej. Informacje zawarte w lit. d) odnoszą się do okoliczności związanych z zastosowaniem przez wykonawcę określonych środków naprawczych co do wykazania braku podstaw do wykluczenia z postępowania w oparciu o przesłankę obligatoryjną (art. 24 ust. 1 pkt 15 Ustawy Pzp); co oznacza, że w przypadku zaznaczenia powyżej „Nie” również należy odpowiedzieć na pytanie zawarte w lit. d).

Jeżeli odnośna dokumentacja dotycząca płatności podatków lub składek na ubezpieczenie społeczne jest dostępna w formie elektronicznej, proszę wskazać:

(adres internetowy, wydający urząd lub organ, dokładne dane referencyjne dokumentacji):²¹
[.....][.....][.....]

Zamawiający wyjaśnia: Powyższą rubrykę nie wypełniają polscy wykonawcy. W Polsce ani administracja podatkowa, ani Zakład Ubezpieczeń Społecznych nie umożliwiają podmiotom trzecim, w tym zamawiającym, uzyskania zaświadczeń lub odpowiednich informacji bezpośrednio za pomocą bezpłatnej bazy danych.

C: PODSTAWY ZWIĄZANE Z NIETYTUŁACIŃCIĄ, KONFLIKTEM INTERESÓW LUB WYKROCZENIAMI ZAWODOWYMI²²

Należy zauważyć, że do celów niniejszego zamówienia niektóre z poniższych podstaw wykluczenia mogą być zdefiniowane bardziej precyzyjnie w prawie krajowym, w stosownym ogłoszeniu lub w dokumentach zamówienia. Tak więc prawo krajowe może na przykład stanowić, że pojęcie „poważnego wykroczenia zawodowego” może obejmować kilka różnych postaci zachowania stanowiącego wykroczenie.

Informacje dotyczące ewentualnej niewypłacalności, konfliktu interesów lub wykroczeń zawodowych	Odpowiedź:
Czy wykonawca, wedle własnej wiedzy, naruszył swoje obowiązki w dziedzinie prawa środowiska, prawa socjalnego i prawa pracy ²³ ?	<input type="checkbox"/> Tak <input type="checkbox"/> Nie Jeżeli tak, czy wykonawca przedsięwziął środki w celu wykazania swojej rzetelności pomimo istnienia odpowiedniej podstawy wykluczenia („samooczyszczenie”)? <input type="checkbox"/> Tak <input type="checkbox"/> Nie Jeżeli tak, proszę opisać przedsięwzięte środki: [.....]
<p>Zamawiający wyjaśnia: Wykonawca w tym miejscu formularza składa oświadczenie w zakresie konkretnych podstaw do wykluczenia z postępowania wynikających z dyrektywy i wdrożonych do przepisów Ustawy Pzp z zastrzeżeniem przepisu art. 133 ust. 4 Ustawy Pzp dotyczącego zamówienia sektorowego. W Ustawie Pzp przewidziano przesłanki obligatoryjne do badania podstaw wykluczenia wykonawcy z postępowania, które wiążą się z naruszeniem obowiązków w dziedzinie ochrony środowiska, prawa socjalnego i prawa pracy. W ramach przesłanek obligatoryjnych ustawodawca przewidział w art. 24 ust. 1 pkt 13 i 14 Ustawy Pzp podstawy do wykluczenia z postępowania wykonawcy, jeśli osoby występujące po jego stronie zostały ukarane za przestępstwo, o którym mowa w art. 181 – 188 (przestępstwa przeciwko środowisku) i art. 218-221 (przestępstwa przeciwko prawom osób wykonujących pracę zarobkową) Kodeksu karnego. Wykluczenie na tej podstawie również jest obowiązkowe. Wykonawca obligatoryjnie składa oświadczenie w tym zakresie. Mocą art. 133 ust. 4 Ustawy Pzp, w postępowaniu o udzielenie zamówienia sektorowego wykonawca nie podlega wykluczeniu w przypadku, o którym mowa w art. 24 ust. 1 pkt 13 lit. d) Ustawy Pzp, oraz w przypadku, o którym mowa w art. 24 ust. 1 pkt 14 Ustawy Pzp, jeżeli osoba, o której mowa w tym przepisie została skazana</p>	

²¹ Proszę powtórzyć tyle razy, ile jest to konieczne.

²² Zob. art. 57 ust. 4 dyrektywy 2014/24/UE.

²³ O których mowa, do celów niniejszego zamówienia, w prawie krajowym, w stosownym ogłoszeniu lub w dokumentach zamówienia bądź w art. 18 ust. 2 dyrektywy 2014/24/UE.

za przestępstwo wymienione w art. 24 ust. 1 pkt 13 lit. d) Ustawy Pzp, to jest za przestępstwo, o którym mowa w art. 9 lub art. 10 ustawy z dnia 15 czerwca 2012 r. o skutkach powierzania wykonywania pracy cudzoziemcom przebywającym wbrew przepisom na terytorium Rzeczypospolitej Polskiej (Dz. U. z 2012 r., poz. 769).

Zamawiający wyjaśnia: Jeżeli wykonawca zaznaczył „Tak” wówczas zgodnie z art. 24 ust. 8 Ustawy Pzp wykonawca, który podlega wykluczeniu na podstawie art. 24 ust. 1 pkt 13 i 14 oraz pkt 16-20 Ustawy Pzp, może przedstawić dowody na to, że podjęte przez niego środki są wystarczające do wykazania jego rzetelności, w szczególności udowodnić naprawienie szkody wyrządzonej przestępstwem lub przestępstwem skarbowym, zadośćuczynienie za doznaną krzywdę lub naprawienie szkody, wyczerpujące wyjaśnienie stanu faktycznego oraz współpracę z organami ścigania oraz podjęcie konkretnych środków technicznych, organizacyjnych i kadrowych, które są odpowiednie dla zapobiegania dalszym przestępstwom lub przestępstwom skarbowym lub nieprawidłowemu postępowaniu wykonawcy. Zamawiający, stosownie do treści art. 24 ust. 9 Ustawy Pzp, uwzględniając wagę i szczególne okoliczności czynu wykonawcy, oceni dowody wykazane przez wykonawcę w formularzu powyżej. Jeżeli uzna je za wystarczające wykonawca nie będzie podlegał wykluczeniu.

Czy wykonawca zawarł z innymi wykonawcami porozumienia mające na celu zakłócenie konkurencji?

Tak Nie

Jeżeli tak, proszę podać szczegółowe informacje na ten temat:

[...]

Jeżeli tak, czy wykonawca przedsięwziął środki w celu samooczyszczenia? Tak Nie

Jeżeli tak, proszę opisać przedsięwzięte środki: [.....]

Zamawiający wyjaśnia: W tym miejscu formularza wykonawca składa oświadczenie co do nieuprawnionego porozumienia, zawartego przez niego w tym bądź innym postępowaniu o udzielenie zamówienia publicznego, które to porozumienie prowadzi do zakłócenia uczciwej konkurencji. Mocą art. 24 ust. 1 pkt 20 Ustawy Pzp ustawodawca wprowadził obligatoryjną przesłankę do wykluczenia z postępowania o udzielenie zamówienia publicznego wykonawcy, jeżeli ten z innymi wykonawcami zawarł porozumienie mające na celu zakłócenie konkurencji między wykonawcami w postępowaniu o udzielenie zamówienia, co zamawiający jest w stanie wykazać za pomocą stosownych środków dowodowych.

Zamawiający wyjaśnia: Jeżeli wykonawca zaznaczył „Tak” wówczas zgodnie z art. 24 ust. 8 Ustawy Pzp wykonawca, który podlega wykluczeniu na podstawie art. 24 ust. 1 pkt 13 i 14 oraz pkt 16-20 Ustawy Pzp, może przedstawić dowody na to, że podjęte przez niego środki są wystarczające do wykazania jego rzetelności, w szczególności udowodnić naprawienie szkody wyrządzonej przestępstwem lub przestępstwem skarbowym, zadośćuczynienie za doznaną krzywdę lub naprawienie szkody, wyczerpujące wyjaśnienie stanu faktycznego oraz współpracę z organami ścigania oraz podjęcie konkretnych środków technicznych, organizacyjnych i kadrowych, które są odpowiednie dla zapobiegania dalszym przestępstwom lub przestępstwom skarbowym lub nieprawidłowemu postępowaniu wykonawcy. Zamawiający, stosownie do treści art. 24 ust. 9 Ustawy Pzp, uwzględniając wagę i szczególne okoliczności czynu wykonawcy, oceni dowody wykazane przez wykonawcę w formularzu powyżej. Jeżeli uzna je za wystarczające wykonawca nie będzie podlegał wykluczeniu.

Czy wykonawca lub przedsiębiorstwo związane z wykonawcą doradzał(-o) instytucji zamawiającej lub podmiotowi zamawiającemu bądź był(-o) w inny sposób zaangażowany(-e) w przygotowanie postępowania o udzielenie zamówienia?

Tak Nie

Jeżeli tak, proszę podać szczegółowe informacje na ten temat:

[...]

Zamawiający wyjaśnia: W tym miejscu formularza wykonawca składa oświadczenie odnośnie zaangażowania w ramach przygotowania danego postępowania o udzielenie zamówienia publicznego. W przypadku zaistnienia takiego zaangażowania prowadzącego do zakłócenia konkurencji w postępowaniu formularz wymaga od niego podania szczegółowych informacji na ten temat. Ustawodawca w art. 24 ust. 1 pkt 19 Ustawy Pzp wprowadził w tym zakresie obligatoryjną przesłankę do wykluczenia wykonawcy z postępowania. Zgodnie z tym przepisem zamawiający ma obowiązek wykluczenia z udziału w postępowaniu wykonawcy, który

brał czynny udział w przygotowaniu postępowania o udzielenie zamówienia lub którego pracownik, a także osoba wykonująca pracę na podstawie umowy zlecenia, o dzieło, agencyjnej lub innej umowy o świadczenie usług, brał udział w przygotowaniu takiego postępowania, chyba że spowodowane tym zakłócenie konkurencji może być wyeliminowane w inny sposób niż przez wykluczenie wykonawcy z udziału w postępowaniu. Zgodnie z art. 24 ust. 10 Ustawy Pzp przed wykluczeniem wykonawcy, zamawiający zapewnia temu wykonawcy możliwość udowodnienia, że jego udział w przygotowaniu postępowania o udzielenie zamówienia nie zakłóci konkurencji. Na zamawiającym spoczywa również obowiązek wskazania w protokole sposobu zapewnienia konkurencji.

Czy wykonawca może potwierdzić, że:
 a) nie jest winny poważnego **wprowadzenia w błąd** przy dostarczaniu informacji wymaganych do weryfikacji braku podstaw wykluczenia lub do weryfikacji spełnienia kryteriów kwalifikacji;
 b) nie **zataił** tych informacji;
 c) jest w stanie niezwłocznie przedstawić dokumenty potwierdzające wymagane przez instytucję zamawiającą lub podmiot zamawiający; oraz
 d) nie przedsięwziął kroków, aby w bezprawny sposób wpłynąć na proces podejmowania decyzji przez instytucję zamawiającą lub podmiot zamawiający, pozyskać informacje poufne, które mogą dać mu nienależną przewagę w postępowaniu o udzielenie zamówienia, lub wskutek zaniedbania przedstawić wprowadzające w błąd informacje, które mogą mieć istotny wpływ na decyzje w sprawie wykluczenia, kwalifikacji lub udzielenia zamówienia?

Tak Nie

Zamawiający wyjaśnia: W tym miejscu formularza wykonawca składa oświadczenie odnośnie wprowadzenia w błąd zamawiającego w niniejszym postępowaniu. Ustawodawca przewidział w tym zakresie obligatoryjne przesłanki do wykluczenia z postępowania w art. 24 ust. 1 pkt 16-18 Ustawy Pzp. Zgodnie z tymi przepisami zamawiający ma obowiązek wykluczyć z udziału w postępowaniu:

- (art. 24 ust. 1 pkt 16 Ustawy Pzp) wykonawcę, który w wyniku zamierzonego działania lub rażącego niedbalstwa wprowadził zamawiającego w błąd przy przedstawieniu informacji, że nie podlega wykluczeniu, spełnia warunki udziału w postępowaniu lub obiektywne i niedyskryminacyjne kryteria selekcji, lub który zataił te informacje lub nie jest w stanie przedstawić wymaganych dokumentów;
- (art. 24 ust. 1 pkt 17 Ustaw Pzp) wykonawcę, który w wyniku lekkomyślności lub niedbalstwa przedstawił informacje wprowadzające w błąd zamawiającego, mogące mieć istotny wpływ na decyzje podejmowane przez zamawiającego w postępowaniu o udzielenie zamówienia;
- (art. 24 ust. 1 pkt 18 Ustaw Pzp) wykonawcę, który bezprawnie wpływał lub próbował wpłynąć na czynności zamawiającego lub pozyskać informacje poufne, mogące dać mu przewagę w postępowaniu o udzielenie zamówienia.

D: INNE PODSTAWY WYKLUCZENIA, KTÓRE MOGĄ BYĆ PRZEWIDZIANE W PRZEPISACH KRAJOWYCH PAŃSTWA CZŁONKOWSKIEGO INSTYTUCJI ZAMAWIAJĄCEJ LUB PODMIOTU ZAMAWIAJĄCEGO

Podstawy wykluczenia o charakterze wyłącznie krajowym	Odpowiedź:
Czy mają zastosowanie podstawy wykluczenia o charakterze wyłącznie krajowym określone w stosownym ogłoszeniu lub w dokumentach zamówienia? Jeżeli dokumentacja wymagana w stosownym	<input type="checkbox"/> Tak <input type="checkbox"/> Nie (adres internetowy, wydający urząd lub organ,

ogłoszeniu lub w dokumentach zamówienia jest dostępna w formie elektronicznej, proszę wskazać:	dokładne dane referencyjne dokumentacji): [.....][.....][.....] ²⁴
<p>Zamawiający wyjaśnia: <i>Ta sekcja formularza dotyczy wszystkich przesłanek do badania podstaw do wykluczenia z postępowania wykonawcy, które nie zostały wymienione szczegółowo powyżej, a które stanowią krajowe podstawy do badania podstaw wykluczenia wykonawców z postępowania.</i></p> <p><i>W tym miejscu formularza wykonawca składa oświadczenie czy zachodzą wobec niego następujące podstawy wykluczenia z postępowania:</i></p> <ul style="list-style-type: none"> <input type="checkbox"/> <i>wykluczenie wykonawcy w przypadku skazania za przestępstwa przeciwko wiarygodności dokumentów wymienione w art. 270 - 277 Kodeksu karnego, – w tym zakresie wykonawca powinien dodatkowo wykazać ewentualne środki naprawcze, o których mowa w art. 24 ust. 8 Ustawy Pzp; (art. 24 ust. 1 pkt 13 Ustawy Pzp);</i> <input type="checkbox"/> <i>wykluczenie wykonawcy w przypadku skazania za przestępstwa przeciwko mieniu z art. 278– 295 Kodeksu karnego, – w tym zakresie wykonawca powinien dodatkowo wykazać ewentualne środki naprawcze (art. 24 ust. 8 Ustawy Pzp); (art. 24 ust. 1 pkt 13 Ustawy Pzp);</i> <input type="checkbox"/> <i>wykluczenie wykonawcy w przypadku skazania za przestępstwa przeciwko obrotowi gospodarczemu wymienione w przepisach art. 296 - 307 Kodeksu karnego (z wyjątkiem art. 299 Kodeks karny pranie pieniędzy, wobec którego oświadczenie wykonawca składa w sekcji A) – w tym zakresie wykonawca powinien dodatkowo wykazać ewentualne środki naprawcze, o których mowa w art. 24 ust. 8 Ustawy Pzp; (art. 24 ust. 1 pkt 13 Ustawy Pzp);</i> <input type="checkbox"/> <i>wykluczenie wykonawcy będącego podmiotem zbiorowym, wobec którego sąd orzekł zakaz ubiegania się o zamówienie (art. 24 ust. 1 pkt 21 Ustawy Pzp); zakaz orzekany jest w oparciu o przepisy ustawy z dnia 28 października 2002 r. o odpowiedzialności podmiotów zbiorowych za czyny zabronione pod groźbą kary (tekst jednolity Dz. U. z 2015 r., poz. 1212 z późn. zm.) – zasady związane ze stosowaniem środków naprawczych w tym zakresie nie obowiązują;</i> <input type="checkbox"/> <i>wykluczenia wykonawcy, wobec którego zakaz ubiegania się o zamówienie orzeczono tytułem środka zapobiegawczego (art. 24 ust. 1 pkt 22 Ustawy Pzp); środek ten orzekany jest w oparciu o art. 276 ustawy z dnia 6 czerwca 1997 r. Kodeks postępowania karnego (Dz. U. z 1997 r., Nr 89, poz. 555 z późn. zm.) – zasady związane ze stosowaniem środków naprawczych w tym zakresie nie obowiązują.</i> <p><i>Ponadto, zamawiający wyjaśnia, że z mocy art. 24 ust. 1 pkt 23 Ustawy Pzp, ma obowiązek wykluczyć z udziału w postępowaniu wykonawców, którzy należąc do tej samej grupy kapitałowej, w rozumieniu ustawy z dnia 16 lutego 2007 r. o ochronie konkurencji i konsumentów (tekst jednolity Dz. U. z 2015 r., poz. 184 z późn. zm.), złożyli odrębne oferty, chyba że wykażą, że istniejące między nimi powiązania nie prowadzą do zachwiania uczciwej konkurencji w postępowaniu o udzielenie zamówienia. Zgodnie z art. 24 ust. 11 Ustawy Pzp, oświadczenie w tym zakresie Wykonawca składa w terminie 3 dni od dnia zamieszczenia na stronie internetowej informacji z otwarciem ofert zamieszczanych zgodnie z art. 86 ust. 3 Ustawy Pzp. W związku z tym, oświadczenia Wykonawcy zawarte w niniejszym formularzu nie obejmują oświadczenia dotyczącego grupy kapitałowej składanego na podstawie art. 24 ust. 11 Ustawy Pzp.</i></p>	
<p>W przypadku gdy ma zastosowanie którakolwiek z podstaw wykluczenia o charakterze wyłącznie krajowym, czy wykonawca przedsięwziął środki w celu samooczyszczenia?</p> <p>Jeżeli tak, proszę opisać przedsięwzięte środki:</p>	<p><input type="checkbox"/> Tak <input type="checkbox"/> Nie</p> <p>[.....]</p>
<p>Zamawiający wyjaśnia: <i>Jeżeli wykonawca zaznaczył „Tak” wówczas zgodnie z art. 24 ust. 8 Ustawy Pzp wykonawca, który podlega wykluczeniu na podstawie art. 24 ust. 1 pkt 13 i 14 oraz pkt 16-20 Ustawy Pzp, może przedstawić dowody na to, że podjęte przez niego środki są wystarczające do wykazania jego rzetelności, w szczególności udowodnić naprawienie szkody wyrządzonej przestępstwem lub przestępstwem skarbowym, zadośćuczynienie za doznaną krzywdę lub naprawienie szkody, wyczerpujące wyjaśnienie stanu faktycznego oraz współpracę z organami ścigania oraz podjęcie konkretnych środków technicznych, organizacyjnych i kadrowych, które są odpowiednie dla zapobiegania dalszym przestępstwom lub przestępstwom skarbowym</i></p>	

²⁴ Proszę powtórzyć tyle razy, ile jest to konieczne.

lub nieprawidłowemu postępowaniu wykonawcy. Zamawiający, stosownie do treści art. 24 ust. 9 Ustawy Pzp, uwzględniając wagę i szczególne okoliczności czynu wykonawcy, oceni dowody wykazane przez wykonawcę w formularzu powyżej. Jeżeli uzna je za wystarczające wykonawca nie będzie podlegał wykluczeniu. Powyższe środki samooczyszczenia (naprawcze) nie dotyczą podstaw wykluczenia na podstawie art. 24 ust. 1 pkt 21 i pkt 22 Ustawy Pzp.

Część IV: Kryteria kwalifikacji

W odniesieniu do kryteriów kwalifikacji (sekcja α lub sekcje A–D w niniejszej części) wykonawca oświadcza, że:

α : OGÓLNE OŚWIADCZENIE DOTYCZĄCE WSZYSTKICH KRYTERIÓW KWALIFIKACJI

Wykonawca powinien wypełnić to pole jedynie w przypadku gdy instytucja zamawiająca lub podmiot zamawiający wskazały w stosownym ogłoszeniu lub w dokumentach zamówienia, o których mowa w ogłoszeniu, że wykonawca może ograniczyć się do wypełnienia sekcji α w części IV i nie musi wypełniać żadnej z pozostałych sekcji w części IV:

Spełnienie wszystkich wymaganych kryteriów kwalifikacji	Odpowiedź
Spełnia wymagane kryteria kwalifikacji:	<input type="checkbox"/> Tak <input type="checkbox"/> Nie
<i>Zamawiający wyjaśnia: zamawiający dopuszcza, aby wykonawca wypełniając JEDZ ograniczył się do wypełniania części IV: „Kryteria kwalifikacji” jedynie punktu α: „Ogólne oświadczenie dotyczące wszystkich kryteriów kwalifikacji” i nie musi wypełniać sekcji A, B, C i D z tej części IV według pełnej treści formularza JEDZ. W tym miejscu formularza, wykonawca składa oświadczenie czy spełnia warunki udziału („Kryteria kwalifikacji”) określone w Sekcji III.1) Ogłoszenia o Zamówieniu.</i>	

Część VI: Oświadczenia końcowe

Niżej podpisany(-a)(-i) oficjalnie oświadcza(-ją), że informacje podane powyżej w częściach II–V są dokładne i prawdziwe oraz że zostały przedstawione z pełną świadomością konsekwencji poważnego wprowadzenia w błąd.

Niżej podpisany(-a)(-i) oficjalnie oświadcza(-ją), że jest (są) w stanie, na żądanie i bez zwłoki, przedstawić zaświadczenia i inne rodzaje dowodów w formie dokumentów, z wyjątkiem przypadków, w których:

a) instytucja zamawiająca lub podmiot zamawiający ma możliwość uzyskania odpowiednich dokumentów potwierdzających bezpośrednio za pomocą bezpłatnej krajowej bazy danych w dowolnym państwie członkowskim²⁵, lub

b) najpóźniej od dnia 18 kwietnia 2018 r.²⁶, instytucja zamawiająca lub podmiot zamawiający już posiada odpowiednią dokumentację.

Niżej podpisany(-a)(-i) oficjalnie wyraża(-ją) zgodę na to, aby [wskazać instytucję zamawiającą lub podmiot zamawiający określone w części I, sekcja A] uzyskać(-a)(-o) dostęp do dokumentów potwierdzających informacje, które zostały przedstawione w [wskazać część/sekcję/punkt(-y), których to dotyczy] niniejszego jednolitego europejskiego dokumentu zamówienia, na potrzeby [określić postępowanie o udzielenie zamówienia: (skrótowy opis, adres publikacyjny w Dzienniku Urzędowym Unii Europejskiej, numer referencyjny)].

Data, miejscowość oraz – jeżeli jest to wymagane lub konieczne – podpis(-y): [.....]

²⁵ Pod warunkiem że wykonawca przekazał niezbędne informacje (adres internetowy, dane wydającego urząd lub organu, dokładne dane referencyjne dokumentacji) umożliwiające instytucji zamawiającej lub podmiotowi zamawiającemu tę czynność. W razie potrzeby musi temu towarzyszyć odpowiednia zgoda na uzyskanie takiego dostępu.

²⁶ W zależności od wdrożenia w danym kraju artykułu 59 ust. 5 akapit drugi dyrektywy 2014/24/UE.

Znak postępowania: KD/NBZ/U/31/2016

Koleje Dolnośląskie S.A.

ul. Kolejowa 2

59-220 Legnica

NIP: 691-240-25-76

REGON: 020674645

INFORMACJE O ZAMAWIAJĄCYM

INFORMACJE WSTĘPNE:

Spółka Koleje Dolnośląskie S.A. (KD S.A.) została powołana na mocy Uchwały Nr XX/246/07 Sejmiku Województwa Dolnośląskiego z dnia 28.12.2007. W dniu 06.02.2008 r. została wpisana do Rejestru Przedsiębiorców Krajowego Rejestru Sądowego pod numerem KRS 0000298575. Siedziba Spółki mieści się w Legnicy przy ulicy Kolejowej 2. Kapitał zakładowy Spółki został całkowicie wpłacony i wynosi obecnie: 52 684 000 zł (pięćdziesiąt dwa miliony sześćset osiemdziesiąt cztery tysiące złotych) w całości wpłacony.

Celem Spółki jest zaspokajanie potrzeb mieszkańców w zakresie kolejowych przewozów pasażerskich w ramach świadczenia usług publicznych.

Spółka posiada certyfikat bezpieczeństwa część B - wydany przez Urząd Transportu Kolejowego o numerze identyfikacyjnym UE: PL1220150021, licencje na świadczenie usług transportu kolejowego, certyfikat bezpieczeństwa część A-PLL1120140007. Dodatkowo w ramach prowadzonej działalności Spółka wdrożyła system zarządzania bezpieczeństwem w transporcie kolejowym według Rozporządzenia Ministra Transportu z dnia 19 marca 2007r.

INFORMACJE ZWIĄZNE Z OCENĄ RYZYKA:

1. OPIS PROWADZONEJ DZIAŁALNOŚCI

Główną i podstawową działalnością jest transport kolejowy pasażerski międzymiastowy (PKD 49.10.Z).

Ponadto działalność Zamawiającego obejmuje:

Świadczenie usługi regionalnego transportu kolejowego „pasażerskiego” wraz z prowadzeniem działalności administracyjnej i zarządczej w ramach wykonywanej działalności, w tym jazdy próbne, szkoleniowe i promocyjne, przejazdy techniczne. Świadczenie usług wspomagających działalność podstawową np. imprezy okolicznościowe, szkolenia pracowników, usługa Wi-Fi, realizowanie; wynajem i zarządzanie

nieruchomościami własnymi lub dzierżawionymi; naprawa i konserwacja urządzeń elektrycznych, taboru / pojazdów szynowych; sprzętu transportowego; wynajem i dzierżawa pozostałych maszyn, urządzeń oraz dóbr materialnych. Realizacja prac inwestycyjnych związanych z budową, przebudową, rozbudową, modernizacją nieruchomości własnych i dzierżawionych, w tym występowanie w roli inwestora oraz wykonawcy drobnych prac.

2. ZAKRES TERYTORIALNY DZIAŁALNOŚCI

Rzeczpospolita Polska:

Zamawiający świadczy usługi na terenie RP realizując przewozy pasażerskie na zlecenie Samorządu Województwa na podstawie zawieranych umów wykonawczych w sprawie organizowania, dotowania i wykonywania usług publicznych w zakresie regionalnych kolejowych przewozów pasażerskich. Umowy definiują zakres obowiązków Przewoźnika i Organizatora przewozów, jak również warunki udzielenia rekompensaty z tytułu wykonywania zadań służby publicznej.

Na podstawie Porozumienia Samorządów Województw Dolnośląskiego i Lubuskiego, Koleje Dolnośląskie S.A. obsługują również relacje pomiędzy obydwoma województwami.

Usługi transportowe realizowane przez Zamawiającego na terenie RP mogą być świadczone także na podstawie umów indywidualnych (np. przewozy okazjonalne, grupy zorganizowane – przejazdy na kolonie etc.) Ponadto poza obszar „linii regularnych” może być rozszerzany w zależności od okoliczności, np. w związku z dojazdami do zakładów naprawczych, podmiotów realizujących przeglądy taboru np. do Bydgoszczy, Nowego Sącza, Mińska Mazowieckiego.

Liczba i zasięg „linii regularnych” może również ulec zmianie w wyniku decyzji Organizatora (Urzędu Marszałkowskiego Województwa Dolnośląskiego).

Wykaz obsługiwanych linii "regularnych" - nie obejmuje przejazdów okazjonalnych			
Wykaz linii obsługiwanych przez KD (RJ 2015/16)	km	Wykaz linii obsługiwanych przez KD (RJ 2016/17)	km
D1: Wrocław - Legnica - Węglińiec - Lubań Śl.	158	D1: Wrocław - Legnica - Węglińiec - Lubań Śl.	158
D3: Wrocław - Rawicz	63	D3: Wrocław - Rawicz	63
D5: Legnica - Jaworzyna Śl. - Kamieniec Ząbk. - Kłodzko - Kudowa-Zdrój	172	D5: Legnica - Jaworzyna Śl. - Kamieniec Ząbk. - Kłodzko - Kudowa-Zdrój	172
D6: Wrocław - Jaworzyna Śl. - Wałbrzych - Jelenia Góra - Szklarska Poręba Górna	159	D6: Wrocław - Jaworzyna Śl. - Wałbrzych - Jelenia Góra - Szklarska Poręba Górna	159
D7: Wrocław - Jelcz-Laskowice	26	D7: Wrocław - Jelcz-Laskowice	26
D8: Wrocław - Trzebnica	33	D8: Wrocław - Trzebnica	33
D9: Wrocław - Kamieniec Ząbk. - Kłodzko - Kudowa-Zdrój	137	D9: Wrocław - Kamieniec Ząbk. - Kłodzko - Kudowa-Zdrój	137
D10: Wrocław - Legnica - Węglińiec - Zgorzelec - Görlitz - Dresden	269	D10: Wrocław - Legnica - Węglińiec - Zgorzelec - Görlitz - Dresden	269

D12: Wrocław - Legnica - Zebrzydowa - Lwówek Śl. - Jelenia G.	185	D12: Lwówek Śl. - Jelenia G.	33
D15: Wałbrzych - Kłodzko - Kudowa-Zdrój	95	D15: Wałbrzych - Kłodzko - Kudowa-Zdrój	95
D16: Wrocław - Jaworzyna Śl. - Dzierżoniów Śl.	77	D16: Wrocław - Jaworzyna Śl. - Dzierżoniów Śl.	77
D19: Zielona G. - Żary - Węgliniec - Zgorzelec - Görlitz - Zgorzelec - Lubań Śl. - Jelenia G.	199	D19: Węgliniec - Zgorzelec - Görlitz - Zgorzelec - Lubań Śl. - Jelenia G.	105
D21: Szklarska Poręba Grn. - Liberec	55	D21: Szklarska Poręba Grn. - Liberec	55
D25: Wrocław - Legnica - Żary	152	D25: Wrocław - Legnica - Żary - Forst	190
D26: Jelenia G. - Sędziszów - Trutnov	64	D26: Jelenia G. - Sędziszów - Trutnov	64
D99: Wrocław - Legnica - Żary - Forst - Berlin	333		
Łączna długość linii	2177	Łączna długość linii	1636

W kolejnych latach Koleje Dolnośląskie S.A. planują przejęcie obsługi następujących linii:

- 2016 Wrocław – Jelcz-Laskowice (przejęcie wszystkich pociągów) bez wydłużenia trasy do Biskupic Oławskich;
- 2018 Oleśnica – Wrocław – Kłodzko – Międzyzylesie (-Lichkov);
- 2018 Głogów – Lubin- Legnica - Wrocław – Oława;
- 2018 wzmocnione zostaną linie Wrocław - Jelenia Góra;
- 2021 Wrocław – Rawicz (przejęcie wszystkich pociągów);
- 2022 Wrocław – Brzeg (- Opole);
- 2026 Wrocław – Głogów – Nowa Sól (-Zielona Góra).

Spółka rozważa możliwość ponownego uruchomienia połączeń Głogów – Leszno oraz Polkowice, a także Wrocław – Sobótka (w ramach rewitalizacji linii ze środków UE).

Zagranica – Europa:

- W ramach prowadzonej działalności Zamawiający realizuje połączenia do Republiki Federalnej Niemiec i Republiki Czeskiej.
- Połączenie z Wrocławia do Drezna (D10) realizowane jest od 13 grudnia 2015 r. we współpracy z Die Länderbahn DLB oraz DB Regio AG. Partnerzy umowy są przewoźnikami kolejowymi świadczącymi usługi i ponoszącymi odpowiedzialność na terenie swoich Państw (KD: Wrocław – granica Państwa, DB Regio granica Państwa – Görlitz, DLB Görlitz – Dresden). Do obsługi połączenia wykorzystywane są pojazdy szynowe należące do DB Regio AG, wynajmowane przez KD i DLB. Za utrzymanie techniczne pojazdu odpowiada DB Regio AG. Na odcinku Wrocław – Görlitz pojazd prowadzi maszyniści KD, którzy zostali przeszkoleni w zakresie niemieckich przepisów komunikacyjnych i sygnalizacyjnych (którzy znają pojazd i zostali zapoznani z warunkami technicznymi i eksploatacyjnymi na odcinku).
- Połączenie z Zielonej Góry, Węglińca i Jeleniej Góry do Görlitz (D19) realizowane jest od 13 grudnia 2015 r. we współpracy z Die Länderbahn DLB. Partnerzy umowy są przewoźnikami kolejowymi świadczącymi

usługi i ponoszącymi odpowiedzialność na terenie swoich Państw. Do obsługi połączenia wykorzystywane są pojazdy szynowe należące do UM Województwa Dolnośląskiego, użyczone Zamawiającemu lub wykorzystywane przez niego na podstawie umowy cywilnoprawnej. Za utrzymanie techniczne pojazdu odpowiada Zamawiający. Na całej trasie pojazd prowadzą maszyniści KD, którzy zostali przeszkoleni w zakresie niemieckich przepisów komunikacyjnych i sygnalizacyjnych.

- Połączenie ze Szklarskiej Poręby Górnej do Liberca (D21) realizowane jest od 13 grudnia 2015 r. we współpracy z České dráhy a.s. Partnerzy umowy są przewoźnikami kolejowymi świadczącymi usługi i ponoszącymi odpowiedzialność na terenie swoich Państw. Do obsługi połączenia wykorzystywane są pojazdy szynowe należące do Českých dráh, obsługiwane na całym odcinku przez personel ČD – KD płaci ČD za wykonaną pracę eksploatacyjną. Pracownicy ČD zostali przeszkoleni w zakresie polskich przepisów komunikacyjnych i sygnalizacyjnych.

Połączenie z Jeleniej Góry do Trutnova (D26), prowadzone wyłącznie w sezonie letnim, realizowane jest od 1 maja 2014 r. we współpracy z GW Train Regio a.s. z siedzibą w Ústí nad Labem. Partnerzy umowy są przewoźnikami kolejowymi świadczącymi usługi i ponoszącymi odpowiedzialność na terenie swoich Państw. Do obsługi połączenia wykorzystywane są pojazdy szynowe należące do UM Województwa Dolnośląskiego, użyczone Zamawiającemu lub wykorzystywane przez niego na podstawie umowy cywilnoprawnej. Za utrzymanie techniczne pojazdu odpowiada Zamawiający natomiast poza granicami kraju GWTR udostępnia maszynistów pojazdów trakcyjnych ze znajomością języka polskiego, którzy zostali przeszkoleni zgodnie z czeskimi przepisami komunikacyjnymi i sygnalizacyjnymi (którzy znają pojazd i którzy zostali zapoznani z warunkami technicznymi i eksploatacyjnymi na odcinku). GWTR przyjmuje odpowiedzialność za ewentualne szkody w pojazdach szynowych oraz ewentualne szkody, wywołane eksploatacją pojazdów na terytorium przewozowym GWTR ponadto posiada ona zawartą umowę ubezpieczenia odpowiedzialności cywilnej oraz casco pojazdów szynowych.

- Połączenie z Wrocławia do Berlina (D99) realizowane jest od 30 kwietnia 2016 r. we współpracy z DB Regio AG. Partnerzy umowy są przewoźnikami kolejowymi świadczącymi usługi i ponoszącymi odpowiedzialność na terenie swoich Państw. Do obsługi połączenia wykorzystywane są pojazdy szynowe należące do DB Regio AG, wynajmowane przez KD. Za utrzymanie techniczne pojazdu odpowiada DB Regio AG. Na odcinku Wrocław – Forst pojazd prowadzą maszyniści KD, którzy zostali przeszkoleni w zakresie niemieckich przepisów komunikacyjnych i sygnalizacyjnych (którzy znają pojazd i zostali zapoznani z warunkami technicznymi i eksploatacyjnymi na odcinku). Połączenie to zostało zakontraktowane jako przewóz w ramach obchodów Europejskiej Stolicy Kultury we Wrocławiu w 2016 r. KD czynią starania o utrzymanie tego połączenia w kolejnych latach.
- Przejazd poza granicami kraju może odbywać się w związku z realizacją umów dostawy pojazdów w tym w szczególności wynikające ze wskazania miejsc odbioru i zwrotu pojazdów – sytuacja powyższa jest możliwa jednakże do tej pory nie zrealizowała się

- W ramach prowadzonej działalności Zamawiający i osoby działające na jego rzecz uczestniczą w wyjazdach szkoleniowych, służbowych poza granicami kraju
- Rozwój w zakresie transgranicznych przewozów pasażerskich - współpraca z gminami przygranicznymi (Niemcy, Czechy) oraz przewoźnikami zagranicznymi;
- Koleje Dolnośląskie nie realizują jako przewoźnik żadnych tras poza granicami kraju – pociągi uruchamiane do Goerlitz na stronie niemieckiej realizuje przewoźnik Die Laenderbahn GmbH, do Trutnova – GW Train Regio a.s., do Liberca – Ceske Drahy, a.s.

Dzienna liczba połączeń realizowanych do Czech oraz RFN

Lata	2016 (prognoza)	2017 (prognoza)	2018 (prognoza)	2019 (prognoza)
dzienna liczba połączeń do Czech	8 (+3 w weekend)	8 (weekendowo nieokreślone)	8 (weekendowo nieokreślone)	8 (weekendowo nieokreślone)
dzienna liczba połączeń realizowanych do RFN	9 (+ 1 weekend)	10	10	10

Długość linii kolejowych na terenie partnerów po których poruszają się pojazdy szynowe w stosunku do których Koleje Dolnośląskie S.A. mają status Dysponenta.

- VT642 – własność DB Regio A.G. – Zgorzelec GP – Legnica – Wrocław Główny - 163,710 km. (PKP PLK S.A.)
- VT628 – własność DB Regio A.G. – Zasięki GP – Żary – Legnica – Wrocław Główny - 188,047 km. (PKP PLK S.A.)
- 840 – własność České dráhy, a.s. – Jakuszyce GP – Szklarska Poręba Górna – 14,700 km. (PKP PLK S.A., DSDiK)
- SA134 – własność UMWD, - Lubawka GP – Trutnov hl. n. -19,300 km (SŽDC)

Informacja na temat wartości pojazdów partnera Niemieckiego DB Regio A.G. wykorzystywanych do obsługi połączenia DREZNO – WROCŁAW.

Wartość pojazdów DB Regio S.A. (pociągi relacji Wrocław – Drezno) określona przez ich właściciela VT 642 (033, 034, 039, 040, 041, 043), wynosi obecnie ok. 760 000 EUR za każdy pojazd.

Planowany rozwój połączeń transgranicznych od RFN oraz Republiki Czeskiej.

Zamawiający przewiduje, iż możliwe jest uruchamianie kolejnych połączeń transgranicznych do RFN oraz Republiki Czeskiej, jednakże realizacja tych planów uzależniona jest od możliwości finansowych Organizatora (Urzędu Marszałkowskiego Województwa Dolnośląskiego). Na chwilę obecną nie jest możliwe dokładne określenie planów na przyszłość w tym zakresie.

Średniomiesięczna wielkość pracy przewozowej wykonanej przez Zamawiającego w ciągu ostatnich 6 miesięcy (w pasażerokilometrach) z podziałem na terytorium RP i kraje poza RP

Koleje Dolnośląskie w okresie ostatnich 6 miesięcy wykonały następującą pracę eksploatacyjną: Średnio w ostatnich 6 miesiącach 10,139 tys. pas.km poza RP i 574 755,2 tys. pas.km na terenie RP (wykonane przez wszystkie pociągi jadące w rozkładzie KD)

3. WYKORZYSTYWANA INFRASTRUKTURA

CAŁKOWITA (szacunkowa) długość torowisk - Zamawiający prowadzi przejazdy po torowiskach zarządzanych przez PKP PLK S.A. DSDiK oraz PMTLK Sp. z o.o. Ponadto Spółka użytkuje na potrzeby utrzymania pojazdów bocznic kolejowe (na podstawie umowy najmu) w Miłkowicach i w Legnicy.

Za nadzór, utrzymanie i oznakowanie torowisk odpowiada jedynie w obszarze bocznic (w chwili obecnej długość około 5,3 km). Dodatkowo na terenie Bocznic nie występują przejazdy kolejowo – drogowe

Długość torowisk, po których poruszać się będą pojazdy Zamawiającego realizujące podstawowe zadania wynikające z działalności (nie uwzględnia się tras przejazdów okazjonalnych) - 1179 Km. Spółka posiada bocznic kolejowe o łącznej długości torowisk 5,3 km.

4. DANE NA TEMAT SKALI PROWADZONEJ DZIAŁALNOŚCI – PODSTAWOWE PARAMETRY

- Wartości planowane w okresie ubezpieczenia

Parametr	2017	2018	2019
Planowane przychody ze sprzedaży i zrównane z nimi + dotacja UMWD + inne przychody.	150.725,9 tys. zł	217.906,6 tys. zł	224.569,1 tys. zł
Planowane przychody ze sprzedaży biletów	39.921,8 tys. zł	56.233,3 tys. zł	57.055,7 tys. zł

- Zrealizowane w okresie od 01 stycznia 2016 r. do 30 czerwca 2016 r. (prognoza realizacji)

Parametr	od 01.01.2016 do 30.06.2016
Przychody ze sprzedaży i zrównane z nimi + dotacja UMWD + inne przychody	70.842,8 tys. zł
Przychody ze sprzedaży biletów	20.711,8 tys. zł

- Planowana średniomiesięczna praca eksploatacyjna (tys. pockm)

2017	2018	2019
472,5 tys. pockm	667,5 tys. pockm	667,5 tys. pockm

- Planowana roczna liczba przewożonych pasażerów (ogółem w ramach całej pracy przewozowej wykonywanej przez Koleje Dolnośląskie S.A.)

Lata	2015	2016 (prognoza)	2017 (prognoza)	2018 (prognoza)	2019 (prognoza)
Liczba przewożonych pasażerów	5 222 432	6 475 200	6 479 200 *	9 125 050 *	9 125 050 *
* liczba podróży podana do strategii firmy 2016-2026					

5. ZASOBY LUDZKIE – MASZYNIŚCI, PRACOWNICY OBSŁUGI RUCHU

- a) Planowane zatrudnienie w okresie ubezpieczenia od 01 stycznia 2017r do 31 grudnia 2018r - przy założeniu realizacji planów strategicznych to jest pozyskaniu środków zewnętrznych na sfinansowanie zakupów i rozwój działalności - do 625 osób
- b) Forma zatrudnienia – umowa o pracę, umowy cywilnoprawne,

Uwaga – osoby zatrudnione na umowy cywilnoprawne powinni być traktowani jak osoby, za które Ubezpieczający ponosi odpowiedzialność (na równi z pracownikami)

6. TABOR

Informacja na temat posiadanego taboru

Spółka wykonuje usługi przewozowe, w oparciu o tabor kolejowy produkcji PESA Bydgoszcz S.A. i ZNTK Mińsk Mazowiecki, NEWAG S.A.

Informacja na temat ubezpieczenia casco pojazdów szynowych w ramach podpisanych przez KOLEJE DOLNOŚLĄSKIE S.A. umów najmu, dzierżawy, leasingu:

Koleje Dolnośląskie ubezpieczają pojazdy, co do których mają status dysponenta. Są to pojazdy własne oraz użyczone przez Urząd Marszałkowski Województwa Dolnośląskiego.

Pojazdy wynajmowane od partnera niemieckiego są ubezpieczone przez niego również na terenie Polski.

Pojazdy wynajmowane od partnera czeskiego nie są ubezpieczone przez niego na terenie Polski.

Seria i nr	Typ	Producent	Rok produkcji	Suma ubezpieczenia 1 sztuka (wraz z wyposażeniem dodatkowym)	Liczba pojazdów danego typu	Suma ubezpieczenia razem	Typ wartości
------------	-----	-----------	---------------	--	-----------------------------	--------------------------	--------------

SA106	214M	PESA BYDGOSZCZ S.A.	2005	4 956 284,00 zł	1	4 956 284,00 zł	Wartość Księgowa brutto
31WE	31WE	NEWAG S.A. Nowy Sącz	2013- 2015	od 15.600.071,2 zł do 16.271.700,00 zł	10	159 361 708,00 zł	Wartość Księgowa brutto
36WEa	36WEa	NEWAG S.A. Nowy Sącz	2014	11.030.000,00 zł	6	66 180 000,00 zł	Wartość Księgowa brutto
EN57	EN57	PAFAWAG Wrocław / NEWAG GLIWICE (modernizacja)	1988	1 230 000,00 zł	1	1 230 000,00 zł	Wartość Księgowa brutto
EN57AKD	EN57AKD	PAFAWAG Wrocław	1991	9 607 732,00 zł	1	9 607 732,00 zł	Wartość Księgowa brutto
EN57AL	EN57AL	PAFAWAG Wrocław / ZNTK Mińsk Mazowiecki S.A.	1982, 1983, 1992	od 9008746,53 zł do 10098300	3	28 832 981,53 zł	Wartość Księgowa brutto
SA109	212M	KOLZAM Racibórz	2004	4.576.800,00 zł	2	9 153 600,00 zł	Wartość Księgowa brutto
SA132	218Mb	PESA Bydgoszcz S.A.	2006	6 657 543,34 zł	1	6 657 543,34 zł	Wartość Księgowa brutto
SA134	218Md	PESA BYDGOSZCZ S.A.	2008	od 8.131.266 zł do 8.332.286 zł	5	40 516 536,69 zł	Wartość Księgowa brutto
SA134	218Md - Mińsk 2	ZNTK Mińsk Mazowiecki S.A.	2011	od 6.883.465 zł do 6.945.465 zł	3	20 650 395,87 zł	Wartość Księgowa brutto
SA135	214Mb	PESA BYDGOSZCZ S.A.	2008	od 5.765.055 zł do 5.720.055 zł	3	17 157 083,01 zł	Wartość Księgowa brutto
SA135	214Mb - Mińsk 1	ZNTK Mińsk Mazowiecki S.A.	2010- 2011	od 4.435.645 zł do 4.474.380 zł	6	26 506 135,90 zł	Wartość Księgowa brutto
SA139	223M	PESA Bydgoszcz S.A.	2015	9 407 354,29 zł	4	37 629 417,14 zł	Wartość Księgowa brutto
						46	428 439 417,48 zł

Powyższa tabela prezentuje dane zbiorcze na temat Taboru Wykorzystywanego przez Zamawiającego. Szczegółowy wykaz taboru został ujęty w Załączniku nr 4 do IDW.

Spółka planuje uruchomienie własnego, profesjonalnego, zaplecza, wyposażonego w urządzenia niezbędne do utrzymania i napraw nowoczesnego taboru jakim są autobusy szynowe oraz elektryczne zespoły trakcyjne

- Inwestycje w infrastrukturę kolejową

Nazwa zadania inwestycyjnego	Okres budowy	Wejście do eksploatacji	Wartość netto (szacowana wartość inwestycji)	Wartość brutto
Przeniesienie zaplecza technicznego z Miłkowic na ul. Pątnowską – hala serwisowa pojazdów spalinowych	2016/2017	2017	10 400 000,00 zł	12 792 000,00 zł
Budowa zaplecza dla pojazdów elektrycznych we Wrocławiu lub Legnicy	2018/2019	2020	60 000 000,00 zł	73 800 000,00 zł
RAZEM			70 400 000,00 zł	86 592 000,00 zł

Hala do obsługi autobusów szynowych dla Kolei Dolnośląskich S.A.:

Budynek hali będzie przeznaczony do prowadzenia bieżącej obsługi pociągów kolejowych – szynobusów. Przewiduje się jednoczesną obsługę 4 zestawów szynobusowych. W hali prowadzone będą procesy technologiczne związane z bieżącą obsługą szynobusów: sprzątanie, mycie, obsługa techniczna. Do obsługi technicznej podwozia i wózków pojazdów należy przewidzieć kanały techniczne dla wszystkich stanowisk obsługi. Z funkcją hali obsługi będą związane pomieszczenia pomocnicze takie jak zaplecze socjalne, zaplecze techniczne i magazyn części. Przewiduje się zatrudnienie 12 osób w systemie dwuzmianowym. Dla pracowników należy przewidzieć szatnię brudną, szatnię czystą, umywalnię i zespół sanitariatów.

Zwarta bryła na planie prostokąta. Czytelne wydzielenie części socjalnej, technicznej i magazynowej z jednoczesnym optymalnym powiązaniem funkcjonalnym z halą obsługową. Obudowa hali – ścian i dachu systemowa, lekka z płyt warstwowych. Posadzka w hali serwisowo-naprawczej, magazynie oraz zapleczu technicznym – nawierzchnia przemysłowa na płycie żelbetowej, zmywalna, antypoślizgowa, o podwyższonej wytrzymałości na ścieranie, uderzenia, olejoodporna, łatwa w utrzymaniu czystości. Powierzchnie ścian hali i pomieszczeń magazynowych, technicznych i zaplecza socjalnego mają być odporne na działanie wilgoci oraz uszkodzenia. Konstrukcje betonowe i żelbetowe.

Tabor użytkowany przez Zamawiającego eksploatowany jest zgodnie z założeniami do rozkładu jazdy określonego w umowie na świadczenie usług publicznych przez ustawowego Organizatora przewozów, jakim jest Urząd Marszałkowski Województwa Dolnośląskiego.

Spółka wykonuje usługi przewozowe, w oparciu o tabor kolejowy produkcji PESA Bydgoszcz S.A. i ZNTK Mińsk Mazowiecki, NEWAG S.A. .

Informacja na temat planowanych inwestycji w tabor

Plan pozyskania taboru – poza posiadany tabor Zamawiający w okresie ubezpieczenia, w zależności od możliwości finansowych, w tym pozyskania środków z UE, innych źródeł oraz przy uwzględnieniu czasu potrzebnego na przeprowadzenie procedury zakupu pojazdów planuje w okresie ubezpieczenia zakupy kolejnych nowych pojazdów szynowych.

Zakupy związane będą z przejmowaniem przez Spółkę kolejnych tras na Dolnym Śląsku. Do ich obsługi przeznaczone będą cztero- i pięciowagonowe elektryczne zespoły trakcyjne. Ich zakup umożliwi także wzrost częstotliwości kursowania pociągów i stworzenie jednej wspólnej dla całego województwa oferty przewozowej i taryfowej. Zakup nowych jednostek ma zdecydowanie podnieść komfort podróży dla mieszkańców i stworzyć jednocześnie system szybkich połączeń regionalnych.

- Planowane w latach 2017-2021 inwestycje w tabor szynowy

Nazwa zadania inwestycyjnego	Okres budowy	Wejście do eksploatacji	Wartość netto	Wartość brutto
zakup 11 pięcioczłonowych EZT	2017	2018	209 000 000,00	257 070 000,00
zakup 5 pięcioczłonowych EZT	2019	2020	95 000 000,00	116 850 000,00
zakup 4 pięcioczłonowych EZT	2020	2021	76 000 000,00	93 480 000,00
zakup 8 czteroczłonowych EZT	2021	2022	120 000 000,00	147 600 000,00
RAZEM			500 000 000,00	615 000 000,00

Dodatkowo Zamawiający oświadcza, iż sporadycznie możliwe jest pozyskanie tymczasowe taboru w ramach umowy dzierżawy, najmu, użyczenia lub innej umowy cywilnoprawnej od innych przewoźników kolejowych. Sytuacja taka w szczególnych przypadkach związana jest z koniecznością zapewnienia ciągłości przewozu, utrzymania rezerwy pojazdów. W takim przypadku umowy zawierane są na okresy krótkoterminowe. Pojazdy takie posiadają zawarte przez właściciela taboru polisy ubezpieczenia casco pojazdów szynowych lub na czas trwania umowy są ubezpieczone przez Zamawiającego.

- Informacja na temat planowanych inwestycji we flotę pojazdów mechanicznych (z wyłączeniem pojazdów szynowych) - Spółka planuje w latach 2017 -2019 zakupić 2 szt. samochodów osobowych marki VW Caddy.

7. UTRZYMANIE TABORU – KONSERWACJA, REMONTY, GWARANCJE, TANKOWANIE POJAZDÓW

Zamawiający zatrudnia własny zespół pracowników wykonujących serwisowanie i obsługę techniczną posiadanego taboru. Personel ten został przeszkolony w zakresie obsługi pojazdów produkcji PESA Bydgoszcz, KOLZAM Racibórz i NEWAG Nowy Sącz, ZNTK MIŃSK MAZOWIECKI, NEWAG GLIWICE S.A.

Przeglądy kontrolne (podstawowe P1, P2) eksploatowanych pojazdów, trakcji spalinowej, tankowanie paliwa, odfekalnianie, wyposażenie w środki czystości i wodę odbywają się w wynajmowanej hali napraw w Miłkowicach.

Przeglądy kontrolne eksploatowanych elektrycznych zespołów trakcyjnych Impuls wykonywane są we Wrocławiu na terenie lokomotywowni Wrocław Główny na kanale przeglądowo-naprawczym udostępnionym przez PKP IC. Obsługę techniczną wykonują przeszkoleni przez NEWAG pracownicy Spółki.

Przeglądy kontrolne elektrycznych zespołów trakcyjnych EN57 wykonywane są we Wrocławiu na terenie lokomotywowni Wrocław Główny na kanale i przez pracowników PKP IC.

W przypadku poważniejszych usterek, koniecznych przeglądów wyższych poziomów, usługi zlecane są producentom w ramach gwarancji lub (jeżeli istnieje taka możliwość) innym świadczeniodawcom wyłonionym w wyniku przeprowadzonego postępowania przetargowego lub w drodze ofertowej.

W przypadku wynajmu, dzierżawy krótkoterminowej utrzymanie sprawności pojazdu leży po stronie wynajmującego/ wdzierżawiającego (dotychczasowa praktyka Zamawiającego)

W okresie trwania umowy Spółka planuje rozpoczęcie inwestycji zmierzającej do uruchomienia własnego, profesjonalnego, zaplecza, wyposażonego w urządzenia niezbędne do utrzymania i napraw nowoczesnego taboru z kanałem naprawczym w zamkniętej hali, myjnią taboru, stacją paliw oraz punktem odfekalniania WC. Powyższe plany uzależnione są od możliwości uzyskania środków na sfinansowanie oraz czas niezbędny do przeprowadzenia koniecznych procedur.

Zamawiający informuje, że pobór paliwa odbywa się na własnych stacjach paliw zlokalizowanych w Legnicy przy ul. Pątnowskiej 1 oraz we Wrocławiu – czynność tę przeprowadzają przeszkoleni pracownicy Zamawiającego. W lokalizacjach Węglińiec, Wałbrzych, Kamieniec Ząbkowicki Zamawiający korzysta z usług firm zewnętrznych - PKP Energetyka, a w lokalizacji Wojanów – Müller Sp. J.

Niektóre pojazdy są objęte gwarancją producenta. Jej termin jest określony w Załączniku nr 4 do IDW – Wykaz taboru

Informacja na temat przeglądów technicznych taboru oraz podmiotu odpowiedzialnego za dokonywanie przeglądów.

Koleje Dolnośląskie S.A. utrzymają tabor w sposób następujący:

- pojazdy trakcji spalinowej – przeglądy P1, P2 i P3-1 wykonywane są przez pracowników serwisu na terenie bazy serwisowej KD w Miłkowicach. Przeglądy P3-2, P4, P5 wykonują wykonawcy zewnętrzni wyłonieni w postępowaniu przetargowym.
- pojazdy trakcji elektrycznej – ezt EN57 (zmodernizowane) – przeglądy P1 i P2 wykonują na podstawie zlecenia pracownicy PKP IC Zakład Zachodni Sekcja Utrzymania Taboru we Wrocławiu. Przeglądy P3, P4 i P5 wykonują wykonawcy zewnętrzni wyłonienie w drodze przetargu. P5 były wykonywane na zlecenie UMWD.

- ezt 31WE i 36WEa – przeglądy P1 i P2 wykonuje serwis KD na terenie hali PKP IC Zakład Zachodni i Sekcja Utrzymania Taboru Wrocław. W związku z tym że pojazdy są objęte gwarancją w przeglądach uczestniczą również pracownicy NEWAG Nowy Sącz. Przeglądy P3 wykonywane są przez wykonawców zewnętrznych. KD nie miały jeszcze przeglądów P4 i P5 ezt.

8. PROCEDURY OBOWIĄZUJĄCE W KOLEJACH DOLNOŚLĄSKICH PRZY WYŁANIANIU ZKŁADU NAPRAWCZEGO / PODMIOTU DOKONUJĄCEGO NAPRAWY LUB WYMIANY.

- **POJAZD OBJĘTY GWARANCJĄ – POJAZD NOWY** – po stwierdzeniu usterki wysyłane jest zapytanie ofertowe do producenta. Po otrzymaniu oferta jest weryfikowana przez pracowników KD, następnie jest wystawiane zamówienie na wykonanie naprawy awaryjnej. Warunek konieczny – zachowanie gwarancji producenta.
- **POJAZD OBJĘTY GWARANCJĄ – POJAZD UŻYWANY OBJĘTY GWARANCJĄ WYKONAWCY PRZEGLĄDU LUB NAPRAWY** - po stwierdzeniu usterki wysyłane jest zapytanie ofertowe do producenta. Po otrzymaniu oferta jest weryfikowana przez pracowników KD, następnie jest wystawiane zamówienie na wykonanie naprawy awaryjnej. Warunek konieczny – zachowanie gwarancji producenta.
- **POJAZD BEZ GWARANCJI** – jeżeli istnieje taka możliwość – szkoda jest usuwana przez Serwis KD. KD zakupują wtedy potrzebne materiały do wykonania naprawy.

Jeżeli rozmiar szkody jest duży i serwis KD nie ma możliwości technicznych poszukiwany są wykonawcy zewnętrzni. Wysyłane są zapytania ofertowe do potencjalnych wykonawców. Po otrzymaniu ofert wybierany jest wykonawca naprawy

9. POSTÓJ POJAZDÓW SZYNOWYCH

Miejsca postoju pojazdów szynowych uzależnione są od bieżącego rozkładu jazdy pociągów oraz zapotrzebowania czynności konserwacyjnych, remontowych etc.. Informację na temat głównych miejsc postoju pojazdów szynowych zawarto w niniejszym Załączniku nr 3 do IDW.

10. ORGANIZACJA PROCESU PRZEWOZOWEGO

Aktualnie kompleksowy i dokładny schemat organizacji procesu przewozowego jest w trakcie tworzenia na potrzeby Systemu Zarządzania Jakością.:

1. Urząd Marszałkowski Województwa Dolnośląskiego zleca Kolejom Dolnośląskim wykonywanie przewozów na określonych trasach z określonym rozkładem (to jest każdorazowo negocjowane z uwzględnieniem możliwości infrastruktury i taboru).
2. Na tej podstawie Koleje Dolnośląskie opracowują wraz z PKP PLK S.A. rozkład jazdy wraz z ogólnym przydziałem konkretnych połączeń do poszczególnych rodzajów pojazdów.

3. Kierownicy Zespołów drużyn trakcyjnych i drużyn konduktorskich ustalają grafiki ogólne (tzw. służby) na cały rozkład, a następnie co miesiąc przyporządkowują pracowników do tych służb z uwzględnieniem przepisów prawa pracy, kwalifikacji itp.
4. Dyspozytura wybiera poszczególne pojazdy do realizacji konkretnych połączeń na dany dzień.
5. Dyspozytura dokonuje codziennej weryfikacji zdolności pracowników do pracy podczas ich zgłaszania się oraz na bieżąco obsadza służby, na które się ktoś nie stawiał.

11. UREGULOWANIA DOTYCZĄCE ODOWIEDZIALNOŚCI KOLEI DOLNOŚLĄSKICH S.A. ZA OPÓŹNIENIA W POŁĄCZENIACH.

Sposób kształtowania się odpowiedzialności:

Na gruncie przepisów prawa Koleje Dolnośląskie jako przewoźnik regionalny są zwolnione z wypłacania rekompensaty za opóźnienia pociągów na podstawie art. 17 Rozporządzenia Parlamentu Europejskiego i Rady (WE) nr 1371/2007 dotyczącego praw i obowiązków pasażerów w ruchu kolejowym. Jednocześnie pasażerowie wciąż zachowują prawo do wniesienia skargi z tytułu opóźnienia każdego pociągu i otrzymania od przewoźnika wyjaśnień dotyczących przyczyn takiego zdarzenia oraz dochodzenia roszczeń z tytułu naprawy szkody na podstawie ogólnych przepisów kodeksu cywilnego (tj. art. 363 §1 i 471 k.c.) oraz ustawy – Prawo przewozowe

12. INFORMACJA O SYSTEMIE ZARZĄDZANIA BEZPIECZEŃSTWEM

Spółka Koleje Dolnośląskie S.A. posiada zaakceptowany przez Prezesa Urzędu Transportu Kolejowego system zarządzania bezpieczeństwem w transporcie kolejowym. Jako przewoźnik kolejowy realizujący zadania związane z prowadzeniem i bezpieczeństwem ruchu kolejowego, Spółka zobowiązana jest do wykonywania zadań mających wpływ na poprawę bezpieczeństwa świadczonych usług przewozowych.

W związku z powyższym realizując zapisy przedmiotowego systemu Spółka prowadzi działalność w oparciu o regulacje wewnętrzne oraz akty prawne obowiązujące w zakresie transportu kolejowego.

Spółka Koleje Dolnośląskie S.A. w ramach systemu zarządzania bezpieczeństwem realizuje postanowienia Księgi systemu zarządzania bezpieczeństwem oraz zapisy 19 Procedur.

W ramach posiadanego systemu Spółka Koleje Dolnośląskie S.A. realizuje proces kolejowych przewozów osób po infrastrukturze kolejowej zarządzanej przez zarządców infrastruktury kolejowej PKP Polskie Linie Kolejowe S.A., Dolnośląską Służbę Dróg i Kolei oraz PMT Linie Kolejowe Sp. z o.o., a także zarządza kompetencjami personelu wykonującego czynności związane z prowadzeniem i bezpieczeństwem ruchu kolejowego.

Ponadto, w ramach posiadanego systemu pracownicy Spółki identyfikują zagrożenia związane z prowadzoną działalnością, poddając je cyklicznej ocenie ryzyka metodą FMEA. W Spółce identyfikowane i oceniane są również zagrożenia występujące na stanowiskach pracy, związane bezpośrednio z ryzykiem zawodowym.

W celu bezpiecznego świadczenia usług przewozowych w Spółce podejmowane są działania mające na celu utrzymanie na jak najwyższym poziomie sprawności eksploatowanego taboru. W ramach procedury „Utrzymanie sprawności taboru” wykonywane są czynności mające na celu utrzymanie taboru zgodnie z Dokumentacjami Systemu Utrzymania (DSU), zatwierdzonymi przez Prezesa Urzędu Transportu Kolejowego.

W ramach wykonywanych czynności związanych z nadzorem nad bezpieczeństwem świadczonych usług przewozowych, upoważnieni pracownicy Spółki przeprowadzają wewnętrzne kontrole i audyty bezpieczeństwa. Wyniki z przeprowadzonych czynności przedkładane są Zarządowi Spółki, który w przypadkach wystąpienia nieprawidłowości podejmuje decyzję o podjęciu działań korygujących lub zapobiegawczych.

Ocena bezpieczeństwa świadczonej usługi realizowana jest w oparciu o zapisy procedury „Raportowanie wskaźników bezpieczeństwa”.

Poprawność działania systemu jest stale dokumentowana przez Pełnomocnika ds. bezpieczeństwa przewozów kolejowych, który w ramach zapisów systemu prowadzi nadzór nad dokumentami oraz zapisami systemu zarządzania bezpieczeństwem. Pełnomocnik ds. bezpieczeństwa przewozów kolejowych zarządza, udostępnia oraz dokonuje wymiany informacji związanych z bezpieczeństwem pomiędzy komórkami organizacyjnymi Spółki oraz przedstawicielami podmiotów zewnętrznych.

W Spółce Koleje Dolnośląskie S.A. obowiązują również wynikające z systemu zarządzania bezpieczeństwem procedury związane z przygotowaniem planów postępowania na wypadek zagrożenia / zdarzenia kolejowego oraz gotowością i postępowaniem w wypadku stwierdzenia zagrożenia / zdarzenia kolejowego.

Mając na uwadze dużą częstotliwość zmian wprowadzanych w regulacjach prawnych w zakresie transportu kolejowego, Spółka Koleje Dolnośląskie S.A. poprzez procedury ciągłego doskonalenia oraz przegląd zarządzania stale dokonuje aktualizacji zapisów dokumentacji systemu zarządzania bezpieczeństwem.

13. INFORMACJA O ZAMAWIAJĄCYM

1	Zasób ludzki ogółem	
1.1	Ilość pracowników	517 dane na 7.06.2016
1.2	Planowana liczba pracowników ogółem w okresie ubezpieczenia	508-562 w zależności od realizacji planów inwestycyjnych
1.3	Forma zatrudnienia pracowników	
	Umowa o pracę	517
	Umowa cywilnoprawna	94

2 Pracownicy związani bezpośrednio z prowadzeniem i bezpieczeństwem ruchu kolejowego.			
2.1	kierownik pociągu	Umowa o pracę	119
		Umowa cywilnoprawna	0
		Inna forma	0
2.2	ustawiacz	Umowa o pracę	0
		Umowa cywilnoprawna	0
		Inna forma	8 osoba jako dodatkowe czynności
2.3	manewrowy	Umowa o pracę	0
		Umowa cywilnoprawna	0
		Inna forma	9 osób jako dodatkowe czynności
2.4	rewident taboru	Umowa o pracę	8
		Umowa cywilnoprawna	0
		Inna forma	0
2.5	pomocnik maszynisty pojazdów trakcyjnych	Umowa o pracę	9
		Umowa cywilnoprawna	0
		Inna forma	0
2.6	maszynista pojazdów trakcyjnych	Umowa o pracę	156
		Umowa cywilnoprawna	34
		Inna forma	0
3 Maszyniści			
3.1	Liczba maszynistów posiadających kwalifikacje pojazdów elektrycznych	95	
3.2	Liczba maszynistów posiadających kwalifikacje pojazdów spalinowych	146	
3.3	Liczba maszynistów w trakcie uzyskiwania kwalifikacji	wszyscy maszyniści posiadają kwalifikacje na swoje stanowisko pracy	
3.4	Czy wszyscy maszyniści posiadają stosowne uprawnienia	tak	
3.5	Czy każdy maszynista posiada aktualne (prosimy ewentualnie wymienić typ szkolenia- ilość osób)	pouczenia okresowe	Każdy pracownik zatrudniony na stanowisku bezpośrednio związanym z prowadzeniem i bezpieczeństwem ruchu kolejowego odbywa szkolenia okresowe w dziedzinie BHP, pouczenia okresowe (3x w roku). Maszynista posiada znajomość szlaku a dostawcy nowego taboru szkolą pracowników z jego obsługi.
		egzaminacje okresowe	
		pouczenia nadzwyczajne zlecone przez UTK i PPKBWK	
		szkolenia okresowe BHP	
		czy dostawcy „nowego” taboru zobowiązują się do przeszkolenia z obsługi pojazdu	
		przeszkolenie ze znajomości szlaku	
		szkolenie okresowe BHP	
inne szkolenia jakie ?			
3.6	Czy każdy maszynista posiada indywidualne akta dokumentujące powyższe kwalifikacje ?	tak	
3.7	Średni czas pracy maszynistów	praca w równoważnym systemie czasu pracy, z możliwością wydłużenia czasu dobowego wymiaru czasu do 12 godzin	
Szkolenia kwalifikacje pozostałych uczestników ruchu			
3.8	Kierownicy pociągu	szkolenia okresowe BHP	tak
		szkolenie z systemu zarządzania bezpieczeństwem	tak

		aktualne kursy na kierownika pociągu zgodnie z Rozporządzeniem Ministra Infrastruktury	pracownicy zatrudnieni na stanowisko konduktor sukcesywnie biorą udział w kursie i szkolą się na stanowisko kierownika pociągu
		pouczenia okresowe	tak
		inne szkolenia jakie ?	kurs udzielania pierwszej pomocy, obsługa osób niepełnosprawnych w środkach transportu publicznego
3.9	Rewident taboru	aktualne egzaminy kwalifikacyjne na rewidenta taboru	tak
		Uprawnienia SEP	uprawnienia pracowników zatrudnionych na stanowisku mechanik-monter
		Kursy manewrowego	4 rewidentów posiada uprawnienia manewrowego
		Kursy zwrotniczego	---
		Pouczenia okresowe	tak
		szkolenia okresowe BHP	tak
		Inne kursy szkolenia - jakie	obsługa i eksploatacja elektrycznych zespołów trakcyjnych typu 31WE
3.10	Pomocnik maszynisty pojazdów trakcyjnych	proszę wymienić posiadane kwalifikacje,	egzamin kwalifikacyjny na stanowisko pomocnika maszynisty spalinowych i elektrycznych pojazdów trakcyjnych
3.11	Ustawiacz		egzamin kwalifikacyjny na stanowisko ustawiacz
3.12	Manewrowy		egzamin kwalifikacyjny na stanowisko manewrowy
4	Procedury kontrolne uprawnienia, sprawowania nadzoru nad bezpieczeństwem		
4.1	Czy wyznaczono osobę odpowiedzialną za kontrolę ważności kwalifikacji dopuszczających poszczególnych pracowników systemu kolejowego		tak
4.2	czy przedsiębiorstwo posiada rozpisany harmonogram aktualizacji kwalifikacji - prosimy o schemat takiego harmonogramu, przykładowy wyciąg z programu etc		do pouczeń okresowych, szkoleń okresowych BHP jest założony wykaz pracowników którzy biorą udział i dzienniki (wszystko według zatwierdzonych programów i procedur)
4.3	Czy w przedsiębiorstwie funkcjonuje procedura dopuszczenia do ruchu pojazdem na danej trasie - jeżeli tak prosimy o załączenie schematu kontroli		tak, na podstawie świadectwa sprawności technicznej pojazdu kolejowego
4.4	Czy w przedsiębiorstwie została wdrożona procedura kontroli trzeźwości pracowników ?		w procedurze dotyczącej kontroli wewnętrznej (P-13)
4.5	Ilość posiadanych alkomatów		2

Informacja dodatkowa: Pracownicy zatrudnieni na umowy cywilno-prawne również wykonują obsługę połączeń w przewozach transgranicznych.

Procedury, stosowane przez KOLEJE DOLNOŚLĄSKIE S.A., by nie dopuścić do prowadzenia pojazdów przez osoby pod wpływem alkoholu, narkotyków lub innych środków odurzających.

Podczas zgłoszenia pracownika (maszynisty) do pracy dyspozytor dokonuje kontroli trzeźwości pracownika. W miarę możliwości wykonywane jest badanie alkomatem, oceniane jest zachowanie pracownika (mowa, gesty). Potwierdzeniem tego jest prowadzony Rejestr kontroli trzeźwości.

W Spółce Koleje Dolnośląskie S.A. istnieją regulacje wewnętrzne określające sposób postępowania w sytuacjach mających na celu nie dopuszczenie do prowadzenia pojazdów kolejowych przez osoby będące pod wpływem alkoholu, narkotyków lub innych środków odurzających.

W Decyzji nr 3/2013 Prezesa Zarządu Spółki Koleje Dolnośląskie S.A. z dnia 06 lutego 2013 roku w sprawie przeprowadzania kontroli trzeźwości pracowników Spółki Koleje Dolnośląskie S.A. określona została procedura postępowania pracowników Dyspozytury Spółki oraz pracowników posiadających upoważnienia do wykonywania kontroli wewnętrznych w zakresie postępowania podczas przeprowadzania kontroli stanu trzeźwości pracowników Spółki Koleje Dolnośląskie S.A. W procedurze określono którzy pracownicy zostali upoważnieni do wykonywania przedmiotowych kontroli, w jakich okolicznościach, sytuacjach należy je przeprowadzać oraz wskazano dokumenty, w których należy odnotować fakt ich przeprowadzenia.

Uchwała Zarządu Nr 02/0603/16 z dnia 03 czerwca 2016 roku w sprawie przeprowadzania kontroli w zakresie zawartości substancji psychotropowych pracowników Spółki Koleje Dolnośląskie upoważnia pracowników Dyspozytury Spółki, członków komisji powypadkowych oraz innych wyznaczonych pracowników Spółki do przeprowadzania przy użyciu testów na zawartość substancji psychotropowych (narkotyków) kontroli na podstawie śliny pracowników. W/w Uchwale Zarządu określono szczegółowe zasady przeprowadzania kontroli, wskazano pracowników posiadających prawo do ich przeprowadzenia i okoliczności, w których przedmiotowe kontrole należy wykonać, a także wskazano dokumenty, w których należy odnotować fakt ich przeprowadzenia.

Dokumenty wewnętrzne spółki regulujące powyższe zasady:

- 1) Decyzja nr 3/2013 Prezesa Zarządu Spółki Koleje Dolnośląskie S.A. z dnia 06 lutego 2013 roku w sprawie przeprowadzania kontroli trzeźwości pracowników Spółki Koleje Dolnośląskie S.A.
- 2) Uchwała Zarządu Nr 02/0603/16 z dnia 03 czerwca 2016 roku w sprawie przeprowadzania kontroli w zakresie zawartości substancji psychotropowych pracowników Spółki Koleje Dolnośląskie S.A.

14. INFORMACJA NA TEMAT SZKOLEŃ PRACOWNIKÓW

Odpowiedzialność i uprawnienia

Stanowisko	Symbol	Zakres odpowiedzialności
Prezes	N	<ul style="list-style-type: none"> - Zatrudnienie personelu zgodnie z określonymi wymaganiami; - Zatwierdzenie planu szkoleń i harmonogramu egzaminów; - Zatwierdzenie „Programu pouczeń okresowych na dany rok”; - Zlecenie szkolenia; - Zlecenie przeprowadzenia szkolenia i egzaminu na licencję maszynisty; - Zatwierdzenie „Programu pouczeń okresowych na dany rok”; - Zlecenie realizacji pouczeń okresowych;
Dyrektor ds. Technicznych	DT	<ul style="list-style-type: none"> - Określenie założeń do opracowania zakresów odpowiedzialności i uprawnień; - Opracowanie taryfikatora kompetencji; - Modyfikacja taryfikatora kompetencji; - Analiza kompetencji zatrudnianych pracowników; - Określenie potrzeb szkoleniowych; - Opracowanie programów, planów szkoleń; - Wybór dostawcy; - Zlecenie szkolenia; - Dokonanie sprawdzenia konieczności posiadania przez pracowników autoryzacji na stanowisku pracy; - Wybór ośrodka szkolenia z listy UTK; - Zlecenie przeprowadzenia szkolenia i egzaminu na licencję maszynisty; - Sporządzenie projektu „ Programu pouczeń okresowych na dany rok” zgodnie z wymaganiami;
Dyrektor ds. Handlowych	DH	<ul style="list-style-type: none"> - Określenie założeń do opracowania zakresów odpowiedzialności i uprawnień; - Opracowanie taryfikatora kompetencji; - Modyfikacja taryfikatora kompetencji; - Analiza kompetencji zatrudnianych pracowników; - Określenie potrzeb szkoleniowych; - Opracowanie programów, planów szkoleń; - Wybór dostawcy; - Zlecenie szkolenia; - Dokonanie sprawdzenia konieczności posiadania przez pracowników autoryzacji na stanowisku pracy;
Dział Kadr i Szkoleń	FK	<ul style="list-style-type: none"> - Wyodrębnienie stanowisk bezpośrednio związanych z prowadzeniem i bezpieczeństwem ruchu kolejowego; - Określenie założeń do opracowania zakresów odpowiedzialności i uprawnień; - Opracowanie taryfikatora kompetencji; - Modyfikacja taryfikatora kompetencji; - Analiza wyników badań lekarskich; - Analiza kompetencji zatrudnianych pracowników; - Zatrudnienie personelu zgodnie z określonymi wymogami; - Określenie potrzeb szkoleniowych; - Sporządzenie planu szkolenia oraz harmonogramu egzaminów kwalifikacyjnych i okresowych na dany rok zgodnie z wymaganiami; - Wybór ośrodka z listy UTK; - Wystąpienie do Prezesa UTK o wydanie / aktualizację „licencji maszynisty”; - Zarejestrowanie licencji oraz odnotowanie niezbędnych danych dotyczących licencji w „Rejestrze świadectw maszynistów”;

		<ul style="list-style-type: none"> - Sporządzenie projektu „Programu pouczeń okresowych na dany rok” z zgodnie z wymaganiami; - Sporządzenie planów badań okresowych dla pracowników na dany rok; - Wybór dostawcy realizującego plan badań; - Monitoring prawidłowości sporządzania skierowań i ich realizacji;
Pełnomocnik ds. bezpieczeństwa przewozów kolejowych	HPB	<ul style="list-style-type: none"> - Realizacja planu szkoleń; - Realizacja pouczeń okresowych;
Dział Eksploatacji	TO	<ul style="list-style-type: none"> - Realizacja planu szkoleń
Dział Utrzymania Taboru	TU	<ul style="list-style-type: none"> - Przeprowadzenie autoryzacji na stanowisku pracy; - Realizacja planu szkoleń; - Realizacja pouczeń okresowych;
Kierujący Zespołem Drużyn Konduktorskich	HK	<ul style="list-style-type: none"> - Przeprowadzenie autoryzacji na stanowisku pracy; - Realizacja pouczeń okresowych;
Kierujący Zespołem Maszynistów	TZM	<ul style="list-style-type: none"> - Przeprowadzenie autoryzacji na stanowisku pracy; - Realizacja pouczeń okresowych;
Kierujący Zespołem Rewidentów	TR	<ul style="list-style-type: none"> - Przeprowadzenie autoryzacji na stanowisku pracy;
Kierujący Zespołem Serwisu	TS	<ul style="list-style-type: none"> - Przeprowadzenie autoryzacji na stanowisku pracy;
Maszynista pojazdów trakcyjnych	TZM1	<ul style="list-style-type: none"> - Realizacja pracy na stanowisku;
Dostawca		<ul style="list-style-type: none"> - Ośrodek szkolenia maszynistów oraz kandydatów na maszynistów; - podmioty posiadające powołane przez Dyrektorów Oddziałów Terenowych UTK komisje egzaminacyjne, - komórki organizacyjne Kolejowego Zakładu Medycyny Pracy, - Centrum Naukowe Medycyny Kolejowej; - Realizacja szkolenia; - Przeprowadzenie egzaminu zgodnie z zapisami Rozporządzeń MliR z dnia 30 grudnia 2014 roku (Dz. U. z 2015 r. poz. 46) z dnia 16 sierpnia 2004 roku (Dz. U. Nr 212, poz. 2152 z późn. zm.); - Przeprowadzenie egzaminu poprawkowego; - Spełnienie wymogów w zakresie szkolenia kandydatów na maszynistów (na licencje); - Egzamin na licencję maszynisty; - Wydanie „Świadectwa zdania egzaminu niezbędnego do uzyskania licencji maszynisty”; - Opracowanie „Programu pouczeń okresowych na dany rok”; - Realizacja pouczeń; - Przeprowadzenie egzaminu zgodnie z zapisami Rozporządzeń MliR: z dnia 10 lutego 2014 roku (Dz. U. z 2014r. poz. 212), z dnia 30 grudnia 2014 roku (Dz. U. z 2015r. poz. 46) oraz rozporządzenia MI z dnia 16 sierpnia 2004 roku (Dz. U. Nr 212, poz. 2152 z późn. zm.); - Określenie rodzaju badania; - Przeprowadzenie badania; - Wydanie orzeczenia o stanie zdrowia lub zaświadczenia; - Wpis do Rejestru wydanych orzeczeń lekarskich;

Prezes UTK	- Wydanie nowej/ zaktualizowanej licencji maszynisty oraz odnotowanie jej w „Rejestrze wydanych licencji maszynisty”
------------	--

- a) szkolenia i egzaminy pracowników bezpośrednio związanych z prowadzeniem i bezpieczeństwem ruchu kolejowego oraz maszyniści według zasad do 29.10.2018 roku

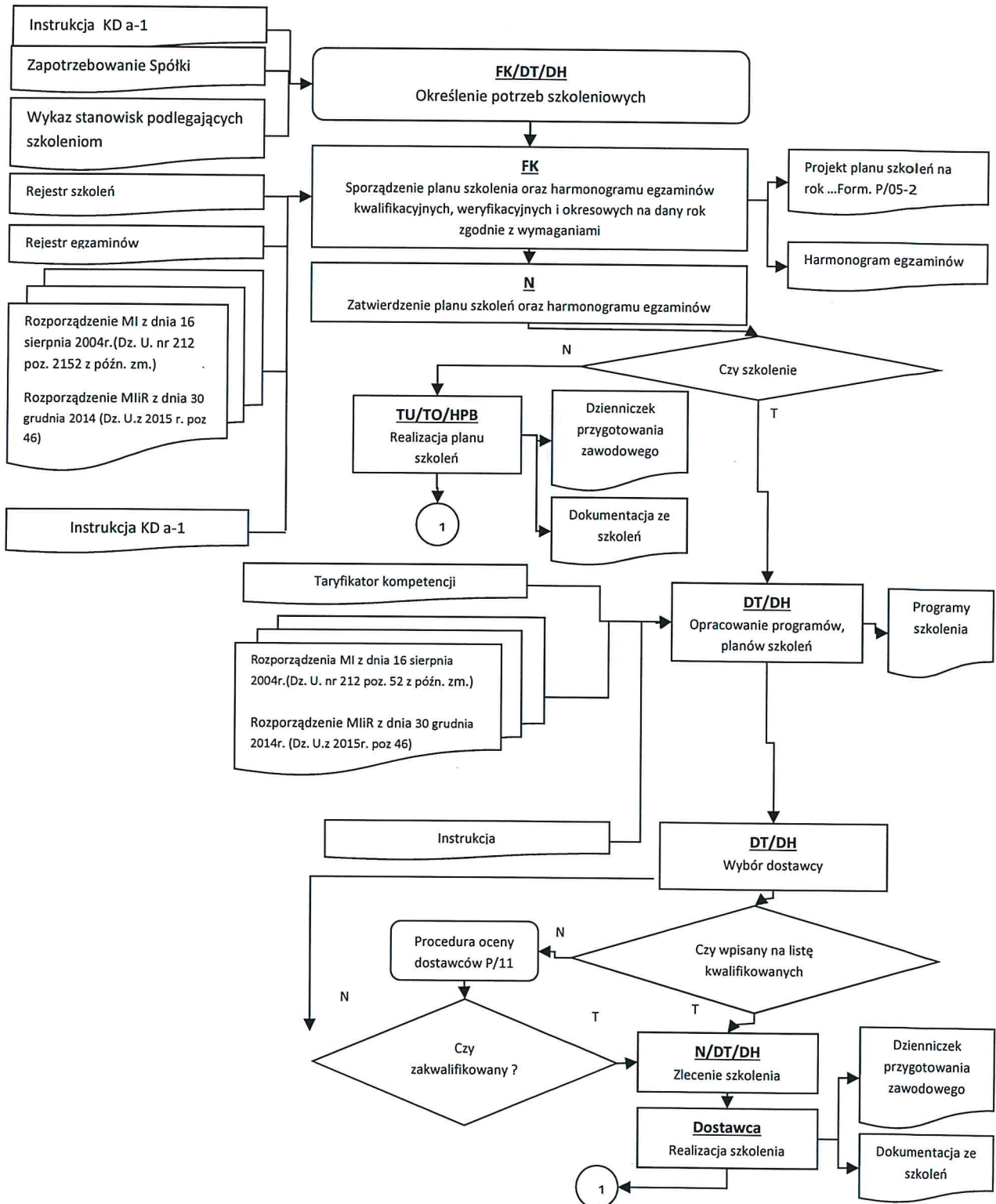

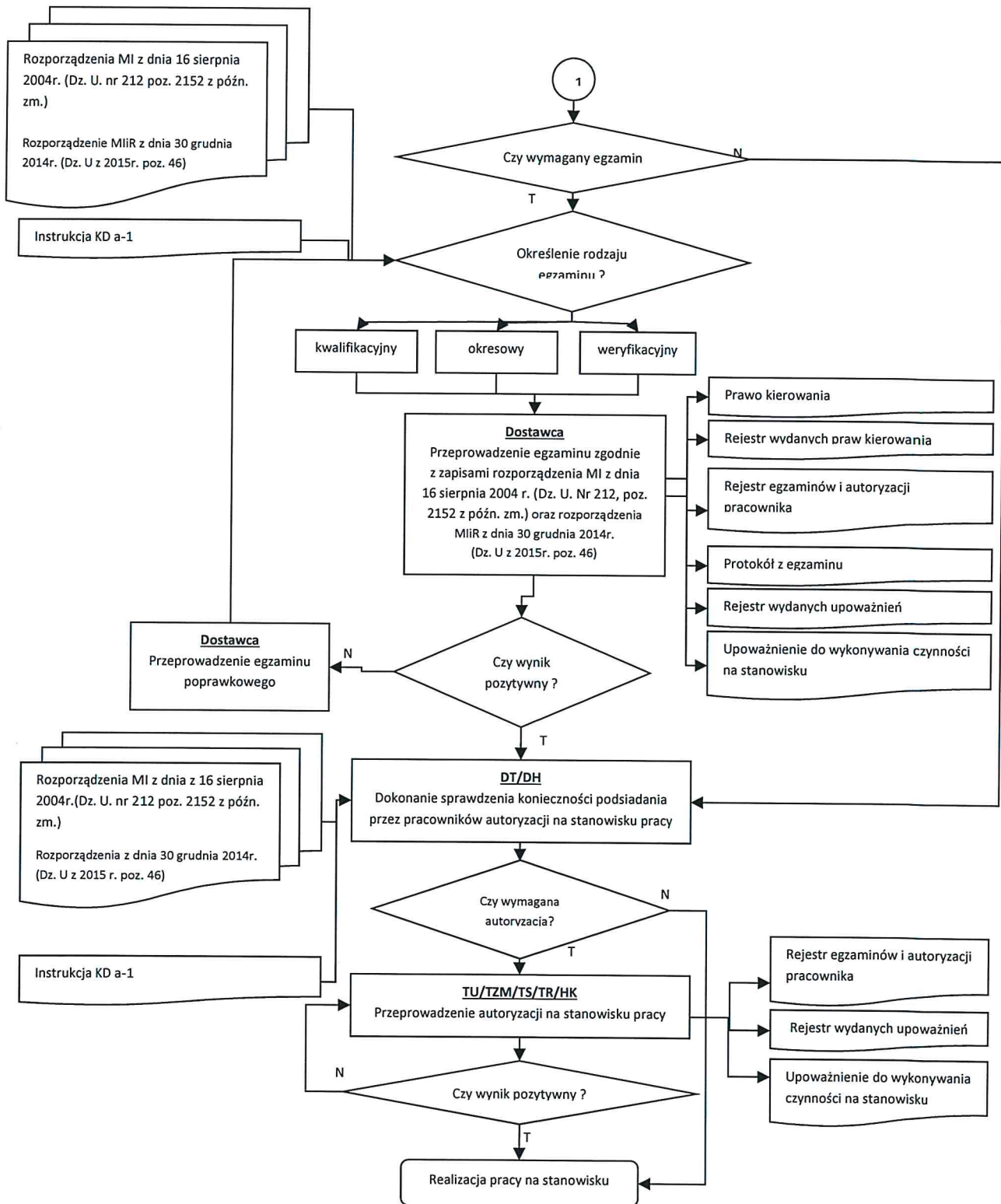

b) szkolenia i egzaminy na zdobycie licencji maszynisty

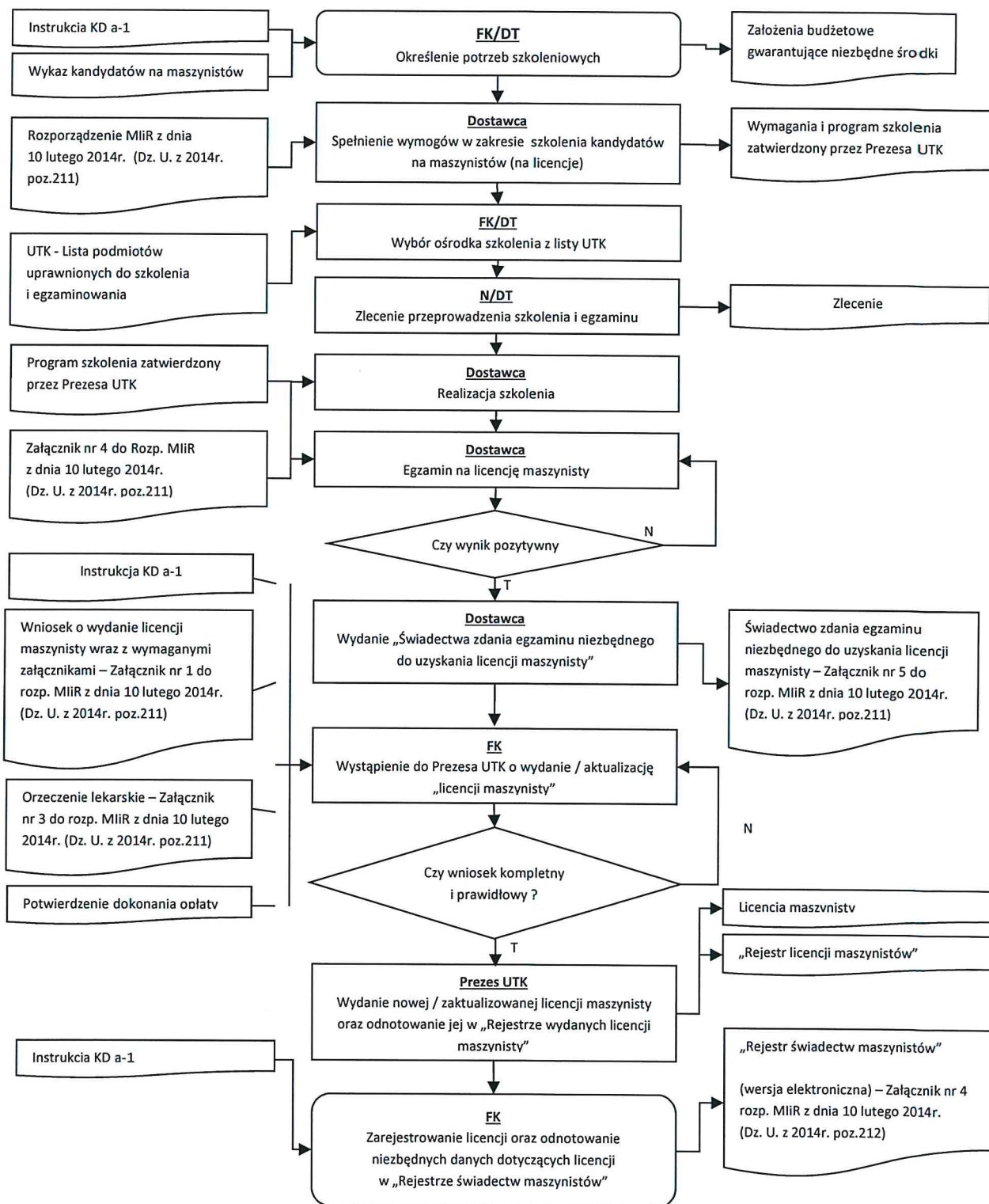

- c) pouczenia okresowe pracowników bezpośrednio związanych z prowadzeniem i bezpieczeństwem ruchu kolejowego oraz prowadzących pojazdy kolejowe

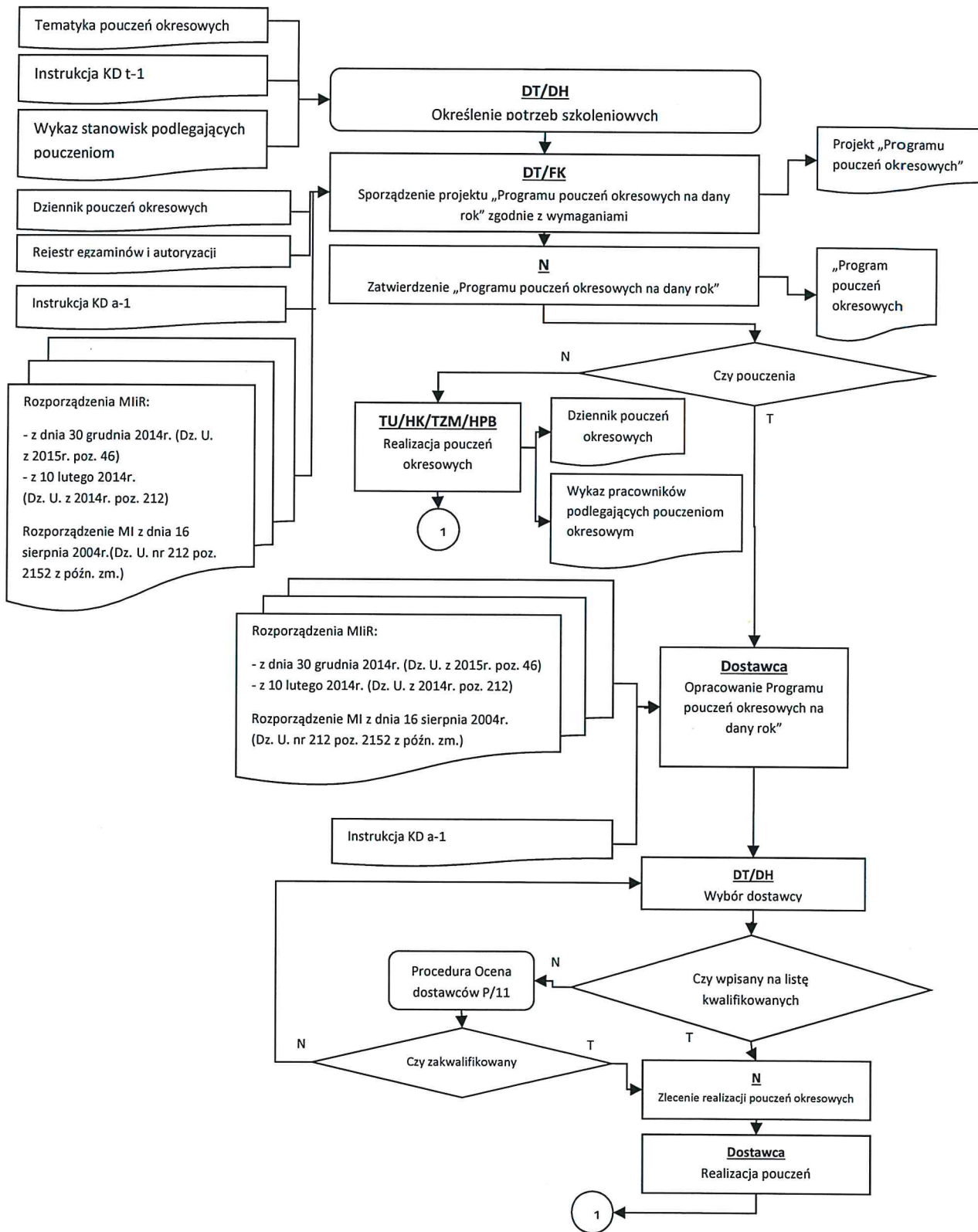

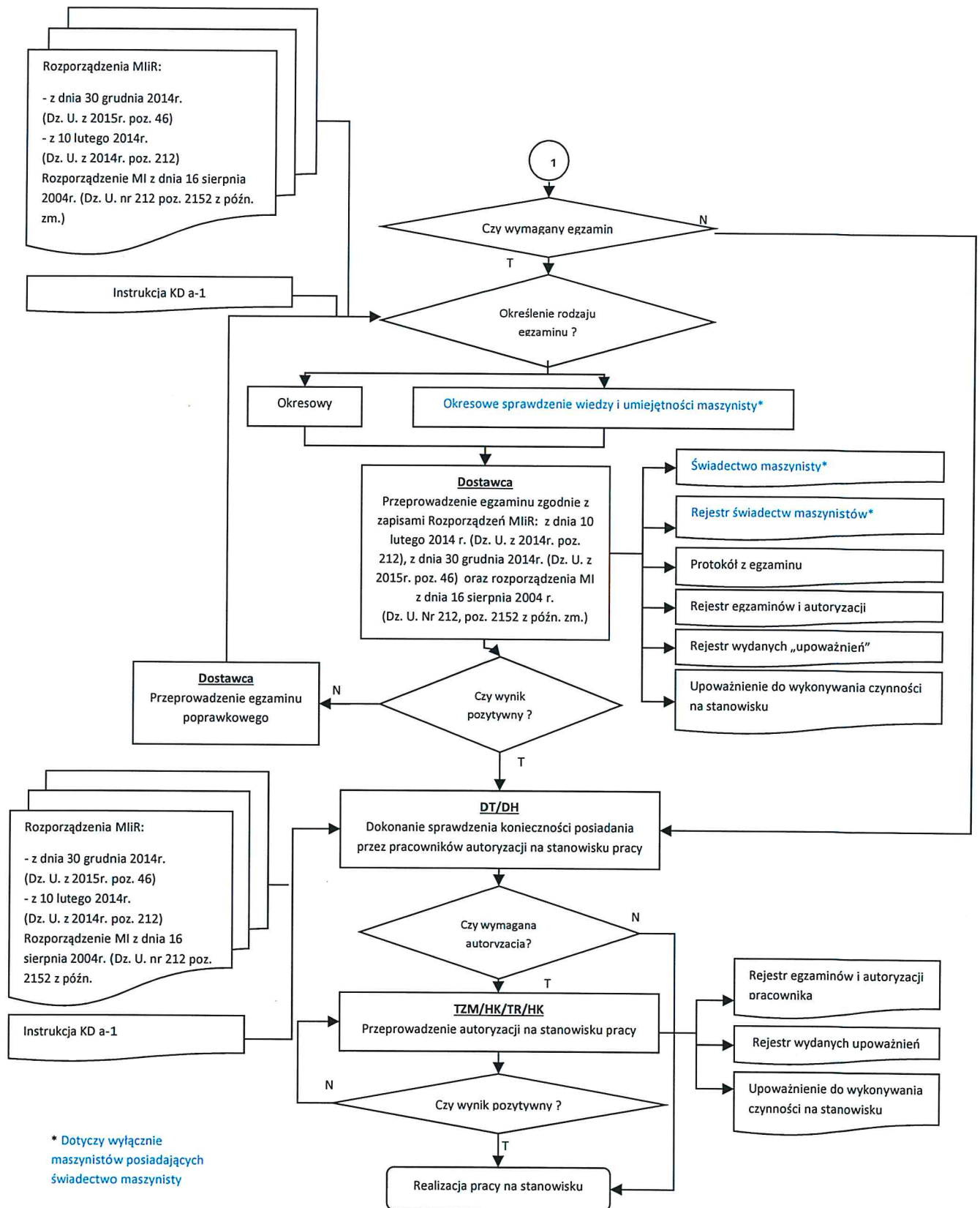

15. INFORMACJA O LOKALIZACJACH

INFORMACJE DOTYCZĄCE LOKALIZACJI / BUDYNKÓW – KOLEJE DOLNOŚLĄSKIE S.A.										
Adres, kod, miejscowość	ul. Pątnowska 1, działka nr 5/1, 59-220 Legnica	ul. Pątnowska 1, działka nr 5/1, 59-220 Legnica	ul. Pątnowska 1, działka nr 5/1, 59-220 Legnica	ul. Wagonowa 1 działki nr 466/1, 466/13, 5/1, 59-222 Miłkowice	ul. Paczkowska 26 50-503 Wrocław	ul. Hutników 59-220 Legnica	ul. Pątnowska 1, działka nr 5/1, 59-220 Legnica	ul. Kolejowa 2 59-220 Legnica	ul. Dworcowa 5 59-220 Legnica Kasy biletowe KD	
Nazwa budynku, nr budynku	Budynek Magazynowy, nr 1	Budynek Magazynowy, nr 2	Budynek biurowo – magazynowy, nr 3	baza serwisowa Miłkowice, nr 4	Budynek - magazyn zamiejscowy Wrocław, nr 5	Budynek - ul. Hutników, nr 7	Budynek byłej wagi, nr 6	Budynek administracyjny, nr 8	Nowa siedziba spółki	
Nazwa budynku										
Lp.	1	2	3	4	5	7	6	8	9	10
Przeznaczenie budynku	Działalność podstawowa	x	x	x	x		x	x		
	Inne przeznaczenie									
Czy budynek jest własnością os. trzecich?	NIE	NIE	NIE	TAK	TAK	NIE	NIE	NIE		
Jeżeli tak proszę o informację kto odpowiada za administrowanie oraz zarządzanie budynkiem?	Koleje Dolnośląskie S.A.	Koleje Dolnośląskie S.A.	Koleje Dolnośląskie S.A.	PKP S.A. Oddział Gospodarowania Nieruchomościami we Wrocławiu, ul. Joannitów 13, 50-525 Wrocław	PKP Intercity S.A.	Koleje Dolnośląskie S.A.	Koleje Dolnośląskie S.A.	Koleje Dolnośląskie S.A.	Koleje Dolnośląskie S.A.	Koleje Dolnośląskie S.A.
Jeżeli tak po czyjej stronie jest ubezpieczenie budynku?	Koleje Dolnośląskie S.A.	Koleje Dolnośląskie S.A.	Koleje Dolnośląskie S.A.							
Czy budynek będący Państwem własnością jest użytkowany tylko w części?	NIE	NIE	NIE							
Rodzaj prowadzonej działalności w budynku		obiekt docelowo przeznaczony do działalności magazynowej	działalność administracyjna Spółki	bieżące utrzymanie taboru, drobne naprawy serwisowe	dźwózka i magazyn przy punkcie tankowania szynobusów	obiekt przeznaczony do sprzedaży	obiekt docelowo przeznaczony do działalności magazynowej	obiekt docelowo przeznaczony do działalności magazynowej	działalność administracyjna Spółki	sprzedaż biletów
Czy budynek jest użytkowany?	TAK	TAK	TAK	TAK	TAK	NIE	TAK	NIE		

Część I – Instrukcja dla Wykonawców (IDW)

Czy budynek jest wpisany do rejestru zabytków prowadzonych przez wojewódzkiego konserwatora zabytków?														
Powierzchnia terenu	m2											TAK	NIE	
Powierzchnia zabudowy	m2				745,06									
Powierzchnia użytkowa	m2	601,63	395	61	563,06	24,9	557					511,9	557	
Kubatura	m3	2650	1507	333		58,8	4331						4331	
Rok budowy	Data	1925	1975	1912	brak danych	brak danych	1961					brak danych	1912	
Rok znaczącej przebudowy	Data		2012/2013											
Konstrukcja ścian budynku		Cegła, beton / żelbet	Cegła	Cegła, blacha stalowa	Cegła	Beton / żelbet	Cegła	Beton / żelbet	Cegła	Cegła	Cegła	Cegła	Cegła	
Technologia wykonania stropów		Beton / żelbet	Dźwigary żelbetowe	Beton / żelbet	Dźwigary drewniane	Dźwigary żelbetowe	Papa	Dźwigary żelbetowe	Dźwigary żelbetowe	Dźwigary żelbetowe	Dźwigary drewniane	Dźwigary drewniane	Dźwigary drewniane	Dźwigary drewniane
Konstrukcja nośna dachu		Papa	Papa	Papa	ogrzewanie elektryczne, olej opałowy	ogrzewanie elektryczne	Papa	ogrzewanie elektryczne	ogrzewanie elektryczne	ogrzewanie elektryczne	ogrzewanie miejskie	Dachówka	Dachówka	Dachówka
Pokrycie dachu		Brak ogrzewania	Brak ogrzewania	Brak ogrzewania	olej opałowy	ogrzewanie elektryczne	ogrzewanie elektryczne	ogrzewanie elektryczne	ogrzewanie elektryczne	ogrzewanie elektryczne	ogrzewanie miejskie	ogrzewanie miejskie	ogrzewanie miejskie	ogrzewanie miejskie
Ogrzewanie budynku		x	x	x	x	x	x	x	x	x	x	x	x	x
Instalacja w budynkach		x	x	x	x	x	x	x	x	x	x	x	x	x
Zaopatrzenie w wodę		x	x	x	x	x	x	x	x	x	x	x	x	x
Liczba kondygnacji		Miejskie	Miejskie	Miejskie	Miejskie	Miejskie	Miejskie	Miejskie	Miejskie	Miejskie	Miejskie	Miejskie	Miejskie	Miejskie
Podpiwniczenie		1	2	1	1	1	1	1	1	1	1	3	2	1
Czy mienie składowane / archiwizowane poniżej poziomu gruntu, jest przechowywane min. 14 cm od podłoża?		NIE	NIE	NIE	NIE	NIE	NIE	NIE	NIE	NIE	NIE	TAK	TAK	TAK
Urządzenia dźwigowe (windy)		NIE	NIE	NIE	NIE	NIE	NIE	NIE	NIE	NIE	NIE	NIE	NIE	NIE
Czy obiekt wyposażony jest w transformatory		NIE	NIE	NIE	NIE	NIE	NIE	NIE	NIE	NIE	NIE	NIE	NIE	NIE
Istotne remonty / modernizacje w ostatnich 10 latach (lub jeżeli to możliwe dane od 2000 r.)														
Dach (rok)			2012/2013r.											2012
Elewacja (rok)			2012/2013r.											2012

Część I – Instrukcja dla Wykonawców (IDW)

	Instalacje (rok, jakie?)							roboty w zakresie okablowania oraz instalacji elektr.; instalacja wodociąg, kanalizacji sanitarnej, instalacja CO, klimatyzacja, uzziemienie i odgromówka - instalowanie systemów alarmowych i anten (2012/2013r.) Przyłącze kanalizacji sanitarnej	wykonanie systemu monitoringu				ciepłownica	instalacja elektryczna, rozbudowa sieci elektr. i komputerowej, montaż systemu alarmowego, CO	instalacja elektryczna, rozbudowa sieci elektr. i komputerowej, montaż systemu alarmowego, CO
	Inne (jakie?)	Okratowanie okien, naprawa pokrycia dachowego	Naprawa pokrycia dachowego			roboty rozbiórkowe i przemurowania, okładziny na ścianach i stropach, stolarka okienna i drzwiowa, nowe schody i strop (2012/2013r.), montaż odprawadzenia liniowego wody, wykonanie systemu monitoringu (2013r.)	2000 m	2000 m	2000 m	2000 m	2000 m	2000 m		roboty budowlano - montażowe, położenie paneli, płytek, wykonanie ścianek działowych, ścianki aluminiowej, wymiana drzwi, położenie wykładziny	
Zagrożenie powodziowe	Odległość od najbliższego źródła wody	2000 m	2000 m	2000 m		2000 m	2000 m	2000 m	2000 m	2000 m	2000 m	2000 m		500 m	500 m
	Obszar bezpośrednio zagrożony powodzią	NIE	NIE	NIE		NIE	NIE	NIE	NIE	NIE	NIE	NIE		NIE	NIE
	Obszar potencjalnie zagrożony powodzią	NIE	NIE	NIE		NIE	NIE	NIE	NIE	NIE	NIE	NIE		NIE	NIE
	Czy od 1997 r. wystąpiła powódź w lokalizacji?	NIE	NIE	NIE		NIE	NIE	NIE	NIE	NIE	NIE	NIE		NIE	NIE
	Czy w konstrukcji budynku występują elementy drewniane, jeśli tak jakie?														
	Czy na poddaszach poprowadzona jest instalacja elektryczna, gazowa?														
	Czy obiekty budowlane są użytkowane i utrzymywane zgodnie z przepisami prawa budowlanego (Dz. U. z 1994 r. Nr 89, poz. 414 Ustawa z dnia 7 lipca 1994 r. z późniejszymi zmianami – Prawo budowlane).				TAK								TAK	TAK	TAK

Część I – Instrukcja dla Wykonawców (IDW)

Czy istnieje jest zabezpieczone w sposób przewidziany obowiązującymi przepisami aktów prawnych w zakresie ochrony przeciwpożarowej, w szczególności ustawą o ochronie przeciwpożarowej (Dz. U. z 2002 r. Nr 147 poz. 1229) oraz przepisami w sprawie warunków technicznych, jakimi powinny odpowiadać budynki i ich usytuowanie (Dz. U. z 2002 r. Nr 75 poz. 690)?	TAK	TAK	TAK	TAK	TAK	TAK	TAK	TAK	TAK	TAK	TAK	TAK	TAK
	Czy stosuje się procedury na prace niebezpieczne pod względem pożarowym (cięcie, spawanie, zgrzewanie, prace z otwartym ogniem) w przypadku konieczności prowadzenia tego typu prac np. roboty remontowo - budowlane. Czy prace takie podlegają kontroli?												
Data przeprowadzenia ostatnich przeglądów okresowych stanu technicznego wykonywane przez uprawnione podmioty	Instalacja kominowa												19.05.2016r.
	Instalacja elektryczna												23.04.2012r.
	Instalacja odgromowa												23.04.2012r.
	Instalacja gazowa												23.04.2012r.
	Instalacja wodociągowa /kanalizacyjna												23.04.2012r.
	Hydranty												NIE
Czy w protokołach z dokonanych przeglądów stwierdzono zastrzeżenia warunkujące użytkowanie?	Sprzęt gaśniczy	14.04.2014r.	14.04.2014r.	14.04.2014r.	11.04.2014r.	14.04.2014r.	14.04.2014r.	14.04.2014r.	14.04.2014r.	14.04.2014r.	14.04.2014r.	14.04.2014r.	NIE WYMAGANY
	Przebieg okres. kontroli budowlanej												19.05.2016r.
Zabezpieczenia ppoż.	Gaśnice (ilość i rodzaj)	2 szt. GP6	2 GP6	2 GP6	6 GP6, 2 agregaty gaśnicze 25 kg	1 szt. GP6, 2 szt. GP12	1 szt. GP6	4 szt. GP6	6 szt. GP6	7 szt. gaśnice proszkowe	1 szt. gaśnice proszkowe		
	Hydranty wew. (ilość)	0	0	0	0	0	0	0	0	0	0	0	0
	Hydranty zew. (ilość)	0	0	0	0	0	0	0	0	0	0	0	0
Najbliższa jednostka straży pożarnej - odległość.	Ochocka Straż Pożarna				OSP Miłkowice								
	Państwowa Straż Pożarna	PSP Legnica	PSP Legnica	PSP Legnica	PSP Legnica	PSP Wrocław	PSP Legnica	PSP Legnica	PSP Legnica	PSP Legnica	PSP Legnica	PSP Legnica	PSP Legnica
Czy obiekt jest wyposażony w dodatkowy zbiornik przeciwpożarowy?	NIE	NIE	NIE	NIE	NIE	NIE	NIE	NIE	NIE	NIE	NIE	NIE	NIE

Część I – Instrukcja dla Wykonawców (IDW)

Czy w obiekcie występuje instalacja tryskaczowa?	NIE	NIE	NIE	NIE	NIE	NIE	NIE	NIE	NIE	NIE	NIE	TAK	TAK
Czy w obiekcie występuje system wczesnego wykrywania pożaru [detekcja, czujki, inne]?	NIE	NIE	NIE	NIE	NIE	NIE	NIE	NIE	NIE	NIE	NIE	TAK	TAK
Czy w obiekcie występuje system ręcznego ostrzegania pożaru "Rop"?	NIE	NIE	NIE	NIE	NIE	NIE	NIE	NIE	NIE	NIE	NIE	NIE	NIE
Czy w obiekcie występują pomieszczenia zagrożone wybuchem gazu np. kotłownie	NIE	NIE	NIE	NIE	NIE	NIE	NIE	NIE	NIE	NIE	NIE	NIE	NIE
Czy obiekt jest podzielony na strefy pożarowe?	NIE	NIE	NIE	NIE	NIE	NIE	NIE	NIE	NIE	NIE	NIE	NIE	NIE
Czy są oznakowane	Drogi pożarowe	x	x	x	x	x	x	x	x	x	x	x	x
	Drogi ewakuacyjne	x	x	x	x	x	x	x	x	x	x	x	x
	Wyjścia ewakuacyjne	x	x	x	x	x	x	x	x	x	x	x	x
	Miejsca gdzie znajduje się sprzęt p-poż.	x	x	x	x	x	x	x	x	x	x	x	x
Czy na całym terenie obowiązują zakaz palenia tytoniu?	TAK	TAK	TAK	TAK	TAK	TAK	TAK	TAK	TAK	TAK	TAK	TAK	TAK
Wartość obiektu	Księgowa brutto	76 512,96	29 194,00	674 989,69	262 480,17	11 130,23	4 230,79	898 616,64	385 211,90				
	Wycena - data, wartość	25.11.2011r. j.w.	25.11.2011r. j.w.	25.11.2011r. 84.100zł			25.11.2011r.	28.07.2009r.	25.11.2011r.				

INFORMACJA O ZABEZPIECZENIACH PRZECIWKRADZIEŻOWYCH

INFORMACJA O ZABEZPIECZENIACH PRZECIWKRADZIEŻOWYCH														
Adres, kod, miejscowość	ul. Pątnowska 1, działka nr 5/1, 59-220 Legnica	ul. Pątnowska 1, działka nr 5/1, 59-220 Legnica	Działka nr 466/13, 59-222 Miłkowice	ul. Paczkowska 26 we Wrocławiu	ul. Pątnowska 1, działka nr 5/1, 59-220 Legnica	ul. Hutników 59-220 Legnica	ul. Pątnowska 1, działka nr 5/1, 59-220 Legnica	ul. Hutników 59-220 Legnica	ul. Pątnowska 1, działka nr 5/1, 59-220 Legnica	ul. Pątnowska 1, działka nr 5/1, 59-220 Legnica	ul. Dworcowa 5 59-220 Legnica	ul. Kolejowa 2 59-220 Legnica	ul. Pątnowska 1, działka nr 5/1, 59-220 Legnica	ul. Dworcowa 5 59-220 Legnica
	Nazwa budynku, nr budynku	Budynek Magazynowy, nr 1	Budynek Magazynowy, nr 2	Baza serwisowa Miłkowice, nr 4	Budynek magazyn zamiejskowy Wrocław, nr 5	Budynek biurowo-magazynowy, nr 3	Budynek bylelej wagi, nr 6	Budynek ul. Hutników, nr 7	Budynek administracyjny, nr 8	Siedziba główna spółki	kasy biletowe			
Informacje o obiektach	Nr budynku													
Lp.	1	2	3	4	5	6	7	8	9	10				

Część I – Instrukcja dla Wykonawców (IDW)

Ochrona własna	TAK / NIE	NIE	NIE	NIE	NIE	NIE	NIE	NIE	NIE	NIE	NIE	NIE	NIE
	ilość osób dozór w godzinach od do stały dozór												
Agencja ochrony	TAK / NIE	NIE	NIE	NIE	NIE	NIE	NIE	NIE	NIE	TAK	NIE	TAK	TAK
	ilość osób na zmianie dozór w godzinach od do stały dozór												1
	nazwa podmiotu									Solid Security Sp. z o.o.	Solid Security Sp. z o.o.	Solid Security Sp. z o.o.	Solid Security Sp. z o.o. / Plast Sp. z o.o.
Czy są dokonywane obchody terenu?	z automatyczną rejestracją bez automatycznej rejestracji	NIE	NIE	NIE	NIE	NIE	NIE	NIE	NIE	NIE	NIE	NIE	NIE
	Alarm z sygnałem lokalnym	TAK	NIE	NIE	NIE	NIE	NIE	NIE	NIE	TAK	TAK	TAK	TAK
Alarm z monitoringiem	transmisja sygnału do? umowny czas przybycia jednostki												
	TAK / NIE	TAK	TAK	TAK	TAK	TAK	TAK	TAK	TAK	TAK	TAK	TAK	TAK
Czy obiekt jest chroniony przy użyciu kamer?	jaki obszar jest objęty monitoringiem (%)												
	TAK / NIE	TAK	TAK	TAK	TAK	TAK	TAK	TAK	TAK	TAK	TAK	TAK	TAK
Oświetlenie całej posesji		TAK	TAK	TAK	TAK	TAK	TAK	TAK	TAK	TAK	TAK	TAK	TAK
Ogrodzenie całej posesji		TAK	TAK	TAK	TAK	TAK	TAK	TAK	TAK	TAK	TAK	TAK	TAK
Zabezpieczenie drzwi zewnętrznych (opis)													
Czy drzwi zewnętrzne posiadają zwiększoną odporność na włamanie potwierdzone atestem?		NIE	NIE	NIE	NIE	NIE	NIE	NIE	NIE	NIE	NIE	NIE	NIE
	TAK / NIE	NIE	NIE	NIE	NIE	NIE	NIE	NIE	NIE	NIE	NIE	NIE	NIE
Zabezpieczenia okien (proszę zaznaczyć gdzie)	kratki antywłamaniowe												
	rolety												
	żaluzje												

Część I – Instrukcja dla Wykonawców (IDW)

Sposób przechowywania wartości pieniężnych	szyby o zwiększonej odporności																				
	szafa pancerna																				
	szafa stalowo - betonowa																				
	szafa stalowa																				
	kasa stalowa																				
Czy schowki (sejfy) o wadze poniżej 300 kg w których przechowywane są wartości pieniężne są trwale przymocowane do podłoża lub ściany pomieszczenia, w których się znajdują?	Klasa 0																				
	Klasa I																				
	Klasa II																				
	Klasa III																				
	Klasa IV																				
Czy pomieszczenia w których przechowywane są wartości pieniężne wyposażone są:	elektroniczne urządzenie wywołujące alarm																				x
	alarm z monitoringiem drzwi o podwyższonej odporności na włamanie																				x
	kraty antywłamaniowe																				
Czy pomieszczenia oraz urządzenia spełniają wymogi: Rozporządzenia Ministra Spraw Wewnętrznych i Administracji z dnia 7.09.2010 r. w sprawie wymagań, jakim powinna odpowiadać ochrona wartości pieniężnych przechowywanych i transportowanych przez przedsiębiorców i inne jednostki org.																					
	Proszę o szczegóły opis zabezpieczenia drzwi oraz okien w pomieszczeniach, w których przechowywane są wartości pieniężne																				
Gotówka podczas transportu	Proszę o podanie zastosowanych dodatkowych zabezpieczeń w pomieszczeniach w których przechowywane są wartości pieniężne?																				
	maksymalny limit gotówki dla jednego transportu liczba transportów rocznie																				0,2 jednostki obliczeniowej 156

Część I – Instrukcja dla Wykonawców (IDW)

liczba transportów miesięcznie									13	
przez kogo dokonywany jest transport gotówki									Poczta Polska	
czy przewozy gotówki są konwojowane									tak	

16. INFORMACJA O LOKALIZACJACH POSTOJU POJAZDÓW SZYNOWYCH

1	Informacje ogólne	LOKALIZACJA I	LOKALIZACJA II	LOKALIZACJA III
1.1	Czy Zamawiający posiada stałe, wyznaczone miejsca postojów pojazdów ?	Pojazdy KD stacjonują na stacjach PKP PLK S.A. i PMTLK Sp. z o.o. oraz w Legnicy i Miłkowicach.		
1.2	Czy miejsce postojów pojazdów są własnością zamawiającego	Miłkowice - bocznicza użytkowana przez KD, własność PKP S.A.	Legnica - bocznicza własna	Wrocław Gł., Trzebnica, Żary, Węgliniec, Zgorzelec, Lubań Śl., Kłodzko Gł., Jelenia Góra, Wałbrzych Gł., Kudowa Zdrój, Dzierżoniów Śl., Rawicz, Szklarska Poręba Górna - lokalizacje obce
1.3	Czy przewiduje się możliwość postojów pojazdów nie związanych z ruchem, realizacją działalności powyżej 4 godzin w miejscach innych niż wskazane powyżej ?	tak	tak	nie
	Jeżeli tak w jakich okolicznościach ?	postój pojazdów służbowych	postój pojazdów służbowych	nie
1.4	Czy zamawiający odpowiada za bieżące utrzymanie, dozór, miejsca postojów ? w tym w szczególności zabezpieczenia ppoż ?	tak	tak	nie
1.5	Czy może zdarzyć się sytuacja, w której cały tabor znajduje się w jednym momencie na zajezdni?	nie	nie	nie
2	Dane szczegółowe danej lokalizacji			
2.1	ilość i czasookres (w h) postojów pojazdów w danej lokalizacji,	dane uzależnione od aktualnego rozkładu jazdy	dane uzależnione od aktualnego rozkładu jazdy	dane uzależnione od aktualnego rozkładu jazdy
2.2	Prosimy o dołączenie mapki/ szkicu tego miejsca z opisem i wskazaniem planowanego rozmieszczenia taboru podczas postojów / nocowania,			
2.3	odległości między składami?	zgodna z zapisami regulaminu pracy boczniczy	zgodna z zapisami regulaminu pracy boczniczy	ustalana przez Dyżurnego Ruchu PKP PLK S.A.
2.4	Czy miejsce postojów / nocowania taboru jest kryte czy otwarte?	otwarte / kryte	otwarte	otwarte
2.5	Czy w danym miejscu będzie przechowywany inny tabor niż wskazany w zamówieniu?	nie	nie	nie

2.6	Jeśli na terenie siedziby Zamawiającego będzie przechowywany inny tabor niż wskazany w zamówieniu prosimy o wskazanie planowanego rozmieszczenia taboru na mapce/ szkicu, wraz z odległościami między składami?			
2.7	Czy teren postoju pojazdów jest ogrodzony ?	nie	tak	nie dotyczy
2.8	Czy jest dozorowany ?	tak	tak	nie dotyczy
2.9	Czy dozór dokonywany jest przez firmy ochrony mienia ?	nie	nie	nie dotyczy
2.10	W jaki sposób sprawowany jest dozór przez firmę ochroniarską – czy teren jest dozorowany za pomocą kamer, czujek, czy prowadzone są systematyczne obchody, czy dozór dotyczy wyłącznie budynków czy również terenu całej zajezdni na której znajdują się pojazdy?	obiekt posiada monitoring	obiekt posiada monitoring	nie dotyczy
2.11	Prosimy o bliższe informacje o zabezpieczeniach p.poż. w lokalizacji?	brak	brak	nie dotyczy
		brak	brak	nie dotyczy
		nie dotyczy	nie dotyczy	nie dotyczy
2.12	Jaki jest czas dostępu/dojazdu Państwowej Straży Pożarnej?	brak danych	brak danych	nie dotyczy
2.13	Czy Zamawiający jest w posiadaniu raportów p.poż.? Prosimy o udostępnienie	nie	nie	nie dotyczy
3	Hala, hangar dodatkowe pytania o ile dotyczy			
3.1	Czy w miejscu postoju/ nocowania znajduje się hala – jakie jest jej wykorzystanie i zabezpieczenia p.poż.	tak, hala naprawcza	nie	nie
3.2	Czy w hali wykonywane są naprawy czy nocowanie taboru?	tak	nie dotyczy	nie dotyczy
3.3	Czy jest możliwe aby jednocześnie w hali znajdowały się jednostki parkowane i naprawiane?	nie	nie dotyczy	nie dotyczy
3.4	Ile pojazdów mieści się w hali?	2-3	nie dotyczy	nie dotyczy
3.5	Jaka jest konstrukcja hali	murowane	nie dotyczy	nie dotyczy
		drewniany	nie dotyczy	nie dotyczy
		murowane	nie dotyczy	nie dotyczy

Miłkowice



Legnica

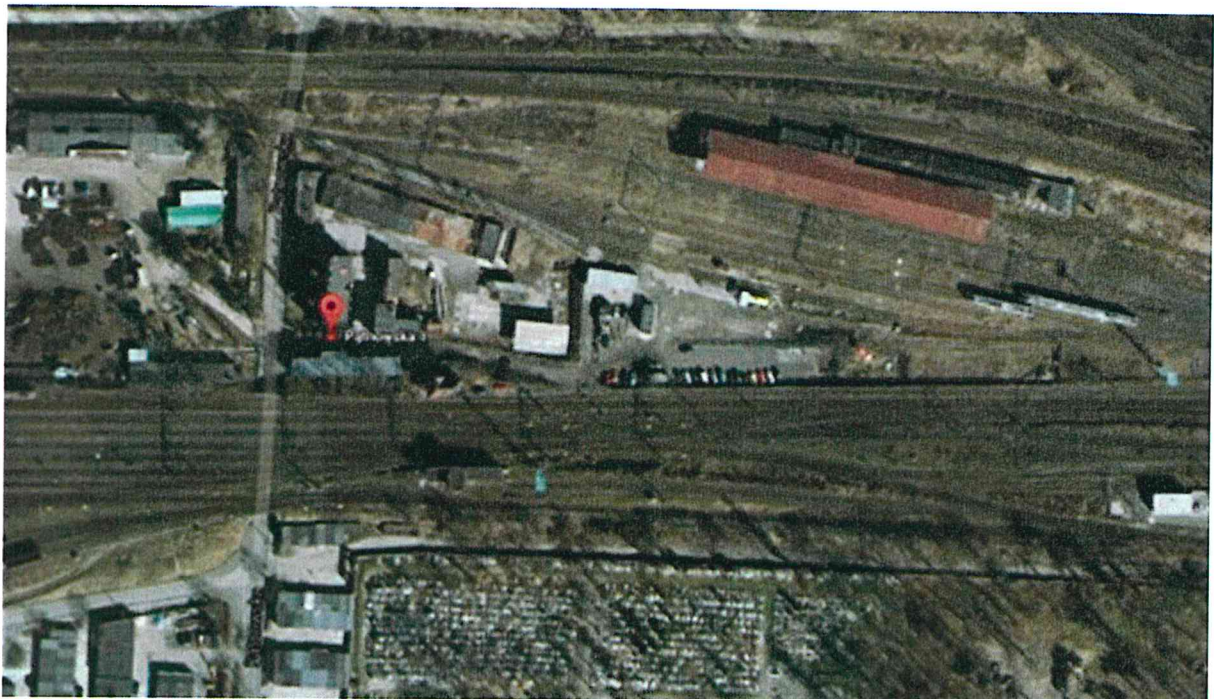

17. WYKAZ ZAWARTYCH UMÓW NAJMU / DZIERŻAWY NIERUCHOMOŚCI I RUCHOMOŚCI

LP	Przedmiot umowy	Lokalizacja	Nieruchomość
1	najem torów (łącznie powierzchnia 3.860,00,00mb), budynek warsztatowy (pow. 125,00 m2), część hali napraw (422,00 m2) i teren przyległy (182,00 m2), sieć trakcyjną (długość 1.048,00mb)	Miłkowice, Legnica	budynek warsztatowy, hala napraw, teren przyległy
2	najem miejsca na tablice informacyjne w budynku przy ul. Kolejowej	Żagań	-
3	dzierżawa elektrycznego zespołu trakcyjnego EN57-815 oraz wykonywanie czynności utrzymania pojazdu zgodnie z DSU pojazdów	-	-
4	najem 2 boksów kasowych z częścią zaplecza do boksów, pomieszczeń biurowych z zapleczem socjalnym	Wrocław - Dworzec Główny	BOK, boks kasowy, zaplecze, pomieszczenie biurowe z zapleczem
5	dzierżawa placu na postawienie zbiornika na olej napędowy, budynku "stacja pomp-biuro", budynku "stacja-pomp-magazyn"	Wrocław – Paczkowska 26	plac, budynek-biuro, budynek-magazyn
6	Najem pomieszczenia na kasę biletową i pom. dla ekipy sprzątającej w stacji PKP Jelenia Góra	Jelenia Góra Dworzec PKP	Kasy i pomieszczenie dla zespołu czyszczenia taboru
7	Najem pomieszczeń w Stacji PKP Węgliniec	Węgliniec ul. Kolejowa 1	Pomieszczenie dla drużyn i zespołu czyszczącego tabor
8	Najem pomieszczeń na cele biurowe Legnica ul. Kolejowa 2	Legnica Dworzec PKP	Główna siedziba Spółki
9	Najem pomieszczeń Legnica ul. Dworcowa 5	Legnica Dworzec PKP	Kasy biletowe
10	Najem pomieszczenia w budynku dworca kolejowego Dzierżoniów	Dzierżoniów-Dworzec	Pomieszczenie zespołu czyszczenia taboru
11	najem miejsca na tablice informacyjne w budynku przy ul. Długosza	Żary	-
12	najem kontenera - pomieszczenie biurowe z kasą biletową	Zgorzelec - Miasto Dworzec PKP	kontener
13	Najem pomieszczenia na kasę biletową w stacji PKP Szklarska Poręba Górna.	Szklarska Poręba Górna Dworzec PKP	Kasa biletowa
14	Gablota reklamowa Wrocław Główny tunel centralny	Wrocław Główny Dworzec PKP	Tunel centralny
15	Najem pomieszczeń	Kłodzko Gł. Stacja PKP	Pomieszczenie dla drużyn i zespołu czyszczącego tabor



16	Najem pomieszczeń	Wałbrzych Miasto Stacja PKP ul. Armii Krajowej 26c	Kasy biletowe
17	Najem pomieszczeń	Wałbrzych Główny Stacja PKP Gdyńska 6	Pomieszczenie zespołu czyszczenia taboru
18	Najem pomieszczeń	Wrocław ul. Sucha 10/12	Pomieszczenie dla drużyn
19	Najem pomieszczeń	Wrocław ul.Hubska2	Pomieszczenie zespołu czyszczenia taboru
20	Najem pomieszczeń	Rawicz ul. Dworcowa 1 Stacja PKP	Pomieszczenie dla drużyn i zespołu czyszczącego tabor

18. WYKAZ LOKALIZACJI

Lp.	Miejscowość	Kod pocztowy	Adres	Przeznaczenie
1	Dzierżoniów	58-200	ul. Sienkiewicza 18	Pomieszczenie zespołu czyszczącego tabor
2	Jelenia Góra	58-500	ul. 1 Maja 77	Pomieszczenie oczekiwań drużyn pociągowych
3	Jelenia Góra	58-500	ul. 1 Maja 77	Pomieszczenie zespołu czyszczącego tabor
4	Jelenia Góra	58-500	ul. 1 Maja 77	kasa biletowa
5	Kłodzko Gł.	57-442	ul. Dworcowa 1	Pomieszczenie oczekiwań drużyn pociągowych
6	Kłodzko Gł.	57-442	ul. Dworcowa 1	kasa biletowa
7	Kłodzko Gł.	57-442	ul. Dworcowa 1	Pomieszczenie zespołu czyszczącego tabor
8	Legnica	59-220	ul. Pątnowska 1	magazyny
9	Legnica	59-220	ul. Hutników 3	budynek do sprzedaży (nieruchomość wyłączona z eksploatacji)
10	Legnica	59-220	ul. Dworcowa 5	kasa biletowa
11	Legnica	59-220	ul. Kolejowa 2	Pomieszczenia szatni, dyspozytury, pomieszczenia drużyn pociągowych, pomieszczenia biurowe
12	Miłkowice	59-222	ul. Wagonowa 1, działki nr466/1.466/13,5/1	zaplecze techniczne, baza taborowa
13	Rawicz	63-900	ul. Dworcowa 1	Pomieszczenie oczekiwań drużyn pociągowych i zespołu czyszczącego tabor
14	Szklarska Poręba Górna	58-580	ul. Dworcowa 10	kasa biletowa
15	Wałbrzych Miasto	58-302	ul. A. Krajowej 26c	kasa biletowa
16	Wałbrzych Gł.	58-300	ul. Gdyńska 1	Pomieszczenia dla zespołu czyszczenia taboru
17	Węgliniec	59-940	ul. Kolejowa 1	Pomieszczenie oczekiwań drużyn pociągowych
18	Węgliniec	59-940	ul. Kolejowa 1	Pomieszczenie zespołu czyszczącego tabor
19	Wrocław	50-502	ul. Hubska 2	Pomieszczenie zespołu czyszczącego tabor i rewidentów
20	Wrocław	50-503	ul. Paczkowska 26	Magazyn, stacja paliw
21	Wrocław	50-085	ul. Piłsudskiego 105	Kasy biletowe, BOK
22	Wrocław Gł.	50-086	ul. Sucha 10/12	Pomieszczenie oczekiwań drużyn pociągowych, oraz biurowe
23	Zgorzelec	59-900	Dworzec PKP Miasto ul. Tuwima 2	Kontener –kasa biletowa

19. WYKAZ BUDYNKÓW I BUDOWLI

Lp.	Numer inwentarzowy	Grupa KŚT	Nazwa	Wartość bilansowa
1	010-001-001	1	[D-47] Kontenerowa Stacja Paliw	239 139,05 zł
2	010-001-002	1	[D-47] Budynek Magazynowy	76 512,96 zł
3	010-001-003	1	[D-47] Budynek Magazynowy	29 194,00 zł
4	010-001-004	1	[D-47] Budynek biurowy Magazyn	674 989,69 zł
5	010-001-005	1	[D-47] Budynek byłej wagi	4 230,79 zł
6	010-001-006	1	[D-49] Zbiornik na ON Magazyn Wrocław	15 830,00 zł
7	010-002-001	2	[D-47] Droga - utwardzenie terenu	20 500,00 zł
8	010-002-002	2	[D-42] Droga szynowa - tor 309	362 719,74 zł
9	010-002-003	2	[D-42] Oświetlenie	7 585,45 zł
10	010-002-004	2	Wiata stalowa	1 162,60 zł
11	010-002-005	2	[D-47] Wiata na rowery	9 100,00 zł
12	010-002-006	2	[D-41] Napowietrzna sieć trakcyjna	102 220,00 zł
13	010-002-007	2	[L-53] Chodniki - utwardzenie terenu	121 101,58 zł
14	010-002-008	2	[D-9] Tablica informacyjno-promocyjna Pątnowska	5 900,00 zł
15	010-002-009	2	[L-53] Droga szynowa - tor 305	231 939,92 zł
16	010-002-010	2	[L-53] Droga szynowa - tor 306	261 554,15 zł
17	010-002-011	2	[L-53] Droga szynowa - tor 308	254 106,70 zł
18	012-001-005	1	[D-45] Baza Miłkowice	262 480,14 zł
19	012-001-007	1	[D-49] IOST Magazyn zamiejskowy Wrocław	11 130,23 zł
20	012-001-009	1	[D-66] IOST Budynek kasa biletowa Jelenia Góra	68 274,17 zł
21	012-001-010	1	[D-64] IOST Budynek przy ul. Suchej	93 137,00 zł
22	012-001-011	1	[D-67] IOST Remont pomieszczeń biurowych w Kłodzku	37 973,47 zł
23	012-001-012	1	[D-68] IOST Pomieszczenie drużyn pociągowych dworzec Węgliniec	15 434,56 zł
24	012-001-013	1	[P-24] IOST Budynek biurowy Dworzec Legnica	244 324,98 zł
25	012-001-014	1	[D-75] IOST Pomieszczenie kasowe Dworzec Szklarska Poręba	23 562,25 zł
26	012-001-015	1	[D-64] IOST BOK Wrocław	2 840,00 zł
27	012-001-016	1	[D-70] IOST Pomieszczenia biurowe Dworzec Wałbrzych	2 500,00 zł
28	012-001-017	1	[D-419] IOST Dworzec Kolejowy Rawicz	15 550,00 zł
29	012-002-001	2	[D-44] IOST Sieć trakcyjna	39 387,74 zł
30	012-002-002	2	[D-45] IOST Infrastruktura kolejowa Miłkowice	457 121,81 zł
RAZEM				3 691 502,98 zł

Lp.	Przedmiot ubezpieczenia	Wartość sumy ubezpieczenia	Suma ubezpieczenia
1	Budynek - ul. Hutników nr 3; ul. Hutników, 59-220 Legnica	Księgowa brutto	898 616,64 zł
2	Budynek administracyjny nr 9; ul. Pątnowska 1, działka nr 5/1, 59-220 Legnica	Księgowa brutto	385 211,90 zł

RAZEM	1 283 828,54 zł
--------------	------------------------

20. WYKAZ SPRZĘTU ELEKTRONICZNEGO

SPRZĘT ELEKTRONICZNY STACJONARNY

Lp.	Numer inwentarzowy	Grupa KŚT	Nazwa	Wartość bilansowa
1	010-004-008	4	Stacja robocza HP dc5850MT	2 475,00 zł
2	010-004-016	4	Zestaw komputerowy	1 017,80 zł
3	010-004-018	4	Komputer	450,82 zł
4	010-004-020	4	Komputer - serwer w szafie serwerowej	1 193,20 zł
5	010-004-021	4	Zestaw komputerowy	1 570,00 zł
6	010-004-022	4	Zestaw komputerowy	1 017,80 zł
7	010-004-023	4	Zestaw komputerowy	1 017,80 zł
8	010-004-026	4	Stacja robocza LENOVO	1 170,00 zł
9	010-004-028	4	Zestaw komputerowy	1 017,80 zł
10	010-004-029	4	Zestaw komputerowy	850,82 zł
11	010-004-030	4	Zestaw komputerowy	1 017,80 zł
12	010-004-032	4	Zestaw komputerowy	2 936,15 zł
13	010-004-033	4	Zestaw komputerowy	2 130,02 zł
14	010-004-034	4	Monitor SAMSUNG SYNCMASTER 19"	470,00 zł
15	010-004-042	4	Komputer DELL VOSTRO	1 600,00 zł
16	010-004-043	4	Komputer DELL VOSTRO	1 600,00 zł
17	010-004-044	4	Komputer DELL VOSTRO	1 600,00 zł
18	010-004-045	4	Monitor Philips 22"	600,00 zł
19	010-004-046	4	Monitor Philips 22"	600,00 zł
20	010-004-047	4	Monitor 17" GRADE A TFT	262,30 zł
21	010-004-048	4	Macierz QNAP TS-219P	1 726,00 zł
22	010-004-051	4	Monitor Philips 22" LCD 220P1ES	600,00 zł
23	010-004-052	4	Komputer HP COMPAQ 6000 PRO MT C2D E7500	2 335,61 zł
24	010-004-053	4	Komputer HP COMPAQ 6000 PRO MT C2D E7500	2 335,61 zł
25	010-004-054	4	Monitor LCD 243PWA 24" WIDE	581,37 zł
26	010-004-055	4	Monitor - Kasa Kłodzko	250,00 zł
27	010-004-057	4	Monitor AOC 22" LCD 2241Pa	453,29 zł
28	010-004-059	4	Komputer Dell Vostro 230 MT	2 569,00 zł
29	010-004-060	4	Komputer PC Dell Vostro 230MT	2 153,25 zł
30	010-004-061	4	Komputer PC Dell Vostro 230MT	2 153,25 zł
31	010-004-062	4	Monitor LCD Benq G220WT 22"	501,25 zł
32	010-004-063	4	Monitor LCD Benq G2200WT 22"	501,25 zł
33	010-004-064	4	Komputer DELL	3 317,78 zł

34	010-004-065	4	Komputer DELL	3 317,78 zł
35	010-004-066	4	SERWER DELL w szafie serwerowej	11 849,41 zł
36	010-004-067	4	Monitor iiyama ProLite PLE2208HDD-B1 22" 5ms	405,69 zł
37	010-004-068	4	Szafa serwerowa 42U 800X1000	4 098,95 zł
38	010-004-073	4	Komputer PC Dell Vostro 260MT	2 462,00 zł
39	010-004-076	4	Komputer PC Dell Vostro 260MT	2 543,00 zł
40	010-004-077	4	Komputer PC Dell Vostro 260MT	2 543,00 zł
41	010-004-078	4	Komputer PC Dell Vostro 260MT	2 543,00 zł
42	010-004-079	4	Komputer PC Dell Vostro 260MT	2 543,00 zł
43	010-004-080	4	Komputer PC Dell Vostro 260MT	2 543,00 zł
44	010-004-081	4	Komputer PC Dell Vostro 260MT	2 543,00 zł
45	010-004-082	4	Komputer PC Dell Vostro 260MT	2 543,00 zł
46	010-004-083	4	Monitor LCD Dell P2212H 21,5"	578,00 zł
47	010-004-084	4	Monitor LCD Dell P2212H 21,5"	578,00 zł
48	010-004-085	4	Monitor LCD Dell P2212H 21,5"	578,00 zł
49	010-004-086	4	Monitor LCD Dell P2212H 21,5" BOK W	578,00 zł
50	010-004-087	4	Monitor LCD Dell P2212H 21,5"	578,00 zł
51	010-004-088	4	Monitor LCD Dell P2212H 21,5"	578,00 zł
52	010-004-089	4	Monitor LCD Dell P2212H 21,5"	578,00 zł
53	010-004-091	4	Monitor LCD Dell	578,00 zł
54	010-004-092	4	Komputer PC Dell Vostro	2 543,00 zł
55	010-004-094	4	Monitor Lenovo LT2452p Wide 24" LCD IPS, PIVOT,T20MNEU	1 260,16 zł
56	010-004-095	4	Komputer PC Dell Vostro 260ST	2 208,00 zł
57	010-004-096	4	Przełącznik Cisco SRW2048-K9 SG300-52	3 160,00 zł
58	010-004-098	4	Monitor LCD Benq GL225M 21,5"	433,33 zł
59	010-004-099	4	Monitor LCD Benq GL225M 21,5"	433,33 zł
60	010-004-100	4	Komputer PC DELL Vostro 470	3 018,33 zł
61	010-004-101	4	Monitor Philips LCD 23" 236v4LSB	467,48 zł
62	010-004-102	4	Komputer PC Dell Vostro	2 670,93 zł
63	010-004-103	4	Monitor LCD Dell E2314H	528,33 zł
64	010-004-109	4	Komputer Dell	2 913,83 zł
65	010-004-110	4	Monitor Liyama ProLite	527,64 zł
66	010-004-112	4	Monitor Philips LCD 21,5"	418,42 zł
67	010-004-113	4	Monitor ASUS VS247NR 24"	494,66 zł
68	010-004-117	4	Monitor Asus LED VS247NR 23,6"wide Full HD; 5ms DVI czarny	449,00 zł
69	010-004-120	4	Monitor Benq Led DL2215, 21,5"	351,00 zł
70	010-004-121	4	Monitor Benq Led DL2215, 21,5"	351,00 zł
71	010-004-122	4	Monitor Benq Led DL2215, 21,5"	351,00 zł
72	010-004-123	4	Monitor Benq Led DL2215, 21,5"	351,00 zł
73	010-004-124	4	Komputer Dell V3900 i3-4130 4GB 500 GB	2 269,00 zł
74	010-004-125	4	Komputer Dell V3900 i3-4130 4GB 500 GB	2 269,00 zł

75	010-004-126	4	Komputer Dell V3900 i3-4130 4GB 500 GB	2 269,00 zł
76	010-004-127	4	Komputer Dell V3900 i3-4130 4GB 500 GB	2 269,00 zł
77	010-004-131	4	Monitor Benq Led	351,00 zł
78	010-004-133	4	Monitor Benq Led	351,00 zł
79	010-004-135	4	Komputer Dell Vostro wraz z oprogramowaniem	2 312,00 zł
80	010-004-136	4	Komputer Dell Vostro wraz z oprogramowaniem	2 312,00 zł
81	010-004-137	4	Komputer Dell Vostro wraz z oprogramowaniem	2 312,00 zł
82	010-004-138	4	Monitor Benq Led 21,5"	365,00 zł
83	010-004-139	4	Monitor Benq Led 21,5"	365,00 zł
84	010-004-140	4	Monitor Benq Led 21,5"	365,00 zł
85	010-004-146	4	[D-63] Komputer Lenovo TC M83 wraz z oprogramowaniem	4 609,00 zł
86	010-004-147	4	[D-63] Komputer Lenovo TC M83 wraz z oprogramowaniem	4 609,00 zł
87	010-004-148	4	[D-63] Monitor Benq Led GL2460HM	529,00 zł
88	010-004-149	4	[D-63] Monitor Benq Led GL2460HM	529,00 zł
89	010-004-150	4	Komputer Dell Vostro 3900i3-4150 4GB wraz z	2 312,00 zł
90	010-004-151	4	Komputer Dell Vostro wraz z oprogramowaniem	2 310,00 zł
91	010-004-152	4	Monitor BenQ LED	529,00 zł
92	010-004-155	4	Komputer Dell Vostro wraz z oprogramowaniem	2 310,00 zł
93	010-004-158	4	Monitor Dell P2714H 27"	992,00 zł
94	010-004-164	4	[D-5] Komputer Dell Vostro wraz z oprogramowaniem	2 344,00 zł
95	010-004-165	4	[D-5] Monitor Benq LED GL2250M 21,5"	389,00 zł
96	010-004-166	4	[D-61] Monitor DELL P2214H	620,00 zł
97	010-004-167	4	[D-70] Monitor DELL P2214H	620,00 zł
98	010-004-169	4	[D-61] Komputer Dell Vostro 3900MTwraz z oprogramowaniem	2 449,00 zł
99	010-004-170	4	[D-61] Komputer Dell Vostro 3900MT wraz z oprogramowaniem	2 449,00 zł
100	010-004-171	4	[D-61] Monitor Benq Led	430,00 zł
101	010-004-172	4	[D-41] Monitor Dział Organizacji Taboru	545,00 zł
102	010-004-173	4	[D-41] Monitor Dział Organizacji Taboru	545,00 zł
103	010-004-174	4	[D-41] Monitor Dział Organizacji Taboru	545,00 zł
104	010-004-177	4	[D-41] Monitor Dział Organizacji Taboru	389,00 zł
105	010-004-178	4	[D-61] Monitor BenQ Led Sprzedaż	389,00 zł
106	010-004-179	4	[D-41] Komputer Dell Vostro Dział Organizacji Taboru	1 669,00 zł
107	010-004-180	4	[D-23] Monitor Philips LED	465,00 zł
108	010-004-183	4	[D-60] Monitor Dell LCD/LED sprzedaż	1 000,00 zł
109	010-004-185	4	[D-61] Komputer Dell Vostro Sprzedaż	2 504,00 zł
110	010-004-186	4	[D-61] Monitor Sprzedaż	370,00 zł
111	010-004-187	4	Monitor Dell Lcd/Led DF	995,00 zł
112	010-004-194	4	[D-43] Komputer Dell Optiplex	3 110,00 zł
113	010-004-195	4	[D-43] Komputer Dell Optiplex	3 110,00 zł
114	010-004-196	4	[D-43] Komputer Dell Optiplex	3 110,00 zł
115	010-004-197	4	[D-43] Komputer Dell Optiplex	3 110,00 zł

116	010-004-198	4	[D-43] Komputer Dell Optiplex	3 110,00 zł
117	010-004-199	4	[D-21] Komputer Dell Vostro	1 895,00 zł
118	010-004-200	4	[D-21] Komputer Dell Vostro	1 895,00 zł
119	010-004-201	4	[D-21] Komputer Dell Vostro	1 895,00 zł
120	010-004-202	4	[D-21] Komputer Dell Vostro	1 895,00 zł
121	010-004-203	4	[D-24] Komputer Dell Vostro	1 895,00 zł
122	010-004-204	4	[D-24] Monitor Dell	944,00 zł
123	010-004-205	4	[D-24] Monitor Dell	944,00 zł
124	010-004-206	4	[D-43] Monitor Dell U24"	835,00 zł
125	010-004-207	4	[D-43] Monitor Dell U24"	835,00 zł
126	010-004-208	4	[D-43] Monitor Dell U24"	835,00 zł
127	010-004-209	4	[D-43] Monitor Dell U24"	835,00 zł
128	010-004-210	4	[D-43] Monitor Dell U24"	835,00 zł
129	010-004-211	4	[D-43] Monitor Dell U24"	835,00 zł
130	010-004-212	4	[D-43] Monitor Dell U24"	835,00 zł
131	010-004-213	4	[D-43] Monitor Dell U24"	835,00 zł
132	010-004-214	4	[D-43] Monitor Dell U24"	835,00 zł
133	010-004-215	4	[D-43] Monitor Dell U24"	835,00 zł
134	010-006-001	6	Centrala telefoniczna KX-TDA15+ instal.	2 441,00 zł
135	010-006-002	6	[D-61] Kasa rejestrująca DB77FV z jednostką centralną 1	10 440,00 zł
136	010-006-003	6	[D-61] Kasa rejestrująca DB77FV z jednostką centralną 2	10 440,00 zł
137	010-006-004	6	[D-61] Kasa rejestrująca DB77FV z jednostką centralną 3	10 440,00 zł
138	010-006-005	6	[D-68] Kasa rejestrująca DB77FV z jednostką centralną 4	10 440,00 zł
139	010-006-037	6	[D-62] MONACOR TXA - System nagłaśniający	3 698,37 zł
140	010-006-038	6	[D-23] Centrala telefoniczna	14 644,38 zł
141	010-006-209	6	[D-47] System alarmowy	11 262,00 zł
142	010-006-211	6	[D-43] System rejestracji rozmów telefonicznych	24 392,00 zł
143	010-006-212	6	[D-61] Kasa stacjonarna kompletna	12 750,00 zł
144	010-006-213	6	[D-61] Kasa stacjonarna kompletna	12 750,00 zł
145	010-006-214	6	[D-61] Kasa stacjonarna kompletna	12 750,00 zł
146	010-006-215	6	[D-49] Monitoring Wrocław	6 906,20 zł
147	010-006-216	6	[D-61] Monitoring Węglińiec	10 714,00 zł
148	010-006-	6	[D-61] Kasa stacjonarna kompletna Legnica	11 646,90 zł
149	010-006-	6	[D-61] Kasa stacjonarna kompletna Legnica	11 646,90 zł
150	010-006-	6	[D-61] Kasa stacjonarna kompletna Wrocław	11 646,90 zł
151	010-006-	6	[D-61] Kasa stacjonarna kompletna Wrocław	11 646,90 zł
152	010-006-	6	[D-61] Kasa stacjonarna kompletna Kłodzko	11 646,90 zł
153	010-006-	6	[D-61] Kasa stacjonarna kompletna Bolesławiec	11 646,90 zł
154	010-006-	6	[D-61] Kasa stacjonarna kompletna Zgorzelec	11 646,90 zł
155	010-006-	6	[D-61] Kasa stacjonarna kompletna Jelenia Góra	11 646,90 zł
156	010-006-	6	[D-61] Kasa stacjonarna kompletna Wałbrzych	11 646,90 zł

157	010-006-	6	[D-61] Kasa stacjonarna kompletna testowa	11 646,90 zł
158	010-006-327	6	[D-61] System alarmowy	4 897,00 zł
159	010-006-328	6	[D-23] Centrala telefoniczna	5 500,00 zł
160	010-006-	6	[D-61] Kasa stacjonarna	11 719,50 zł
161	010-006-	6	[D-61] Kasa stacjonarna serwisowa	11 719,50 zł
162	010-006-	6	[D-61] Kasa stacjonarna J.Góra	11 666,67 zł
163	010-006-	6	[D-61] Kasa stacjonarna Wrocław	11 666,67 zł
164	010-006-	6	[D-61] Kasa stacjonarna kompletna Szklarska Poręba Górna	11 666,66 zł
165	010-006-419	6	[D-65] System alarmowy Bok Legnica	4 030,00 zł
166	010-006-421	6	[D-43] Telewizor do monitoringu	4 437,31 zł
167	010-006-422	6	[P-43] Monitoring ul. Pątnowska	8 727,14 zł
168	010-008-040	8	Zestaw do programowania kart tras	2 800,00 zł
169	010-008-221	8	[D-61] Kopiarka KYOCERA TASKALFA 250 CI	13 403,00 zł
170	010-008-309	8	[D-45] Monitoring	48 236,00 zł
171	010-008-465	8	[D-43] Urządzenie wielofunkcyjne KYOCERA FS 3140 MFP+	3 800,00 zł
172	010-008-527	8	[D-22] Urządzenie wielofunkcyjne KYOCERA TASKALFA 2550 CI	10 600,00 zł
173	010-008-596	8	[D-43] KYOCERA TASKALFA 2550 Ci	8 850,00 zł
174	010-008-754	8	[D-21] Urządzenie wielofunkcyjne KYOCERA TASKALFA 2550 Ci	8 900,00 zł
175	015-1-004-001	4	[D-23] Zestaw serwerów i urządzeń	690 000,00 zł
176	015-1-004-002	4	[D-61] Urządzenie zapewniające dostęp do SIDIP	57 166,67 zł
177	015-1-004-003	4	[D-61] Urządzenie zapewniające dostęp do SIDIP	57 166,67 zł
178	015-1-004-004	4	[D-61] Urządzenie zapewniające dostęp do SIDIP	57 166,67 zł
179	015-1-004-005	4	[D-61] Urządzenie zapewniające dostęp do SIDIP	57 166,67 zł
180	015-1-004-006	4	[D-61] Urządzenie zapewniające dostęp do SIDIP	57 166,66 zł
181	015-1-004-007	4	[D-61] Urządzenie zapewniające dostęp do SIDIP	57 166,66 zł
RAZEM				1 688 238,64 zł

SPRZĘT ELEKTRONICZNY STACJONARNY POZOSTAŁY

Lp.	Przedmiot ubezpieczenia	Liczba	Suma ubezpieczenia jednostkowa	Łączna suma ubezpieczenia	Wartość sumy ubezpieczenia
1	Kasa	2	11 850,00 zł	23 700,00 zł	Księgowa brutto
RAZEM				23 700,00 zł	Księgowa brutto

SPRZĘT ELEKTRONICZNY STACJONARNY – MIENIE NISKOCENNE

Lp.	Nazwa	Wartość
1	Drukarka laserowa z duplexem kadry	775,00 zł
2	Zasilacz awaryjny	1 853,00 zł
3	Zasilacz awaryjny dz. handlowy	1 853,00 zł
4	Drukarka laserowa DH	365,00 zł
5	UPS Fideltronik - Inigo Lupus 1600	1 250,00 zł

6	Drukarka laserowa mono Brother HL5350DN	877,00 zł
7	TERMINAL NETKOM ES75i	418,00 zł
8	TERMINAL NETKOM ES75i	418,01 zł
9	Miernik cyfrowy BASIC-DIGITAL	962,00 zł
10	Drukarka wielofunkcyjna Pątnowska	1 920,00 zł
11	Urządzenie wielofunkcyjne Brother DCP-7040	780,00 zł
12	Urządzenie HP Color LaserJet Bok W	1 222,00 zł
13	Zasilacz APC Back-UPS ES 700VA- green	330,00 zł
14	Zasilacz APC Back-UPS ES 700VA -green	330,00 zł
15	Zasilacz APC Back-UPS ES 700VA - green	330,00 zł
16	Drukarka Brother MFC 8380 DN sekretariat	1 454,00 zł
17	Drukarka DF	703,09 zł
18	Dysk twardy WD 2TB 3,5" zew.	357,37 zł
19	Dysk twardy lomega Compact 1TB 34707 2,5"	271,83 zł
20	Drukarka HP Color LaserJet CP2025n	940,00 zł
21	APC SMART - UPS - ZASILACZ	2 268,29 zł
22	Urządzenie Kyocera magazyn Legnica	1 400,00 zł
23	Urządzenie Kyocera	1 400,00 zł
24	Niszczarka WALLNER JP 820S	1 090,00 zł
25	Niszczarka KOBRA +1 SS4 ENERGY SMART	1 090,00 zł
26	Router Draytek Vigor 2130 Vigor2130n	530,00 zł
27	Drukarka KYOCERA FS-2020 DN DUPLEX-SIEĆ	1 695,00 zł
28	Kopiarka KM 2026 MFP Kolor sala konf.	2 450,00 zł
29	Urządzenie wielofunkcyjne KYOCERA FS 103	1 250,00 zł
30	Drukarka kasa Jelenia Góra	790,00 zł
31	Drukarka Węgliniec	790,00 zł
32	Drukarka Wrocław	1 300,00 zł
33	Niszczarka Fellowes	699,00 zł
34	Niszczarka dział techniczny	2 345,00 zł
35	Niszczarka księgowość	575,00 zł
36	Drukarka do zdjęć	256,10 zł
37	Urządzenie wielofunkcyjne	1 250,00 zł
38	Router Draytek Vigor 2130 Jelenia Góra	569,00 zł
39	Router Draytek Vigor 2130n Wałbrzych	569,00 zł
40	Kiocera FS 1325 MFP urządzenie wielofunkcyjne	735,00 zł
41	Stacja Dokująca ThinkPad Lenovo Basic Dock - 65W EU	515,00 zł
42	Router Dry Tek Vigor kasa Legnica	589,35 zł
43	Urządzenie wielofunkcyjne Kyocera M 2035 MFP serwis	1 050,00 zł
44	Niszczarka EBA 2127	2 411,00 zł
45	Telewizor Samsung Led BOK W	1 852,84 zł
46	Telewizor Samsung Led BOK W	1 852,84 zł

47	Urządzenie wielofunkcyjne BOK Wrocław	1 050,00 zł
48	Router	1 844,00 zł
49	Router	1 844,00 zł
50	Stacja dokująca Lenovo	475,00 zł
51	Telewizor BOK	2 593,49 zł
52	Urządzenie wielofunkcyjne Bok Wałbrzych	1 050,00 zł
53	Drukarka	2 350,00 zł
54	Drukarka Szklarska Poręba	1 050,00 zł
55	Router	1,00 zł
56	Dysk wstrząsoodporny	360,00 zł
57	Dysk wstrząsoodporny	360,00 zł
58	Niszczarka Fellowes 53C	365,04 zł
59	Drukarka Sucha Wrocław	2 350,00 zł
60	Drukarka atramentowa PIXMA DF	1 023,60 zł
61	Kasa fiskalna ACLAS KOS	599,00 zł
62	Kasa fiskalna ACLAS KOS	599,00 zł
63	Kasa fiskalna ACLAS KOS	599,00 zł
64	Kasa fiskalna ACLAS KOS	599,00 zł
65	Kasa fiskalna ACLAS KOS	599,00 zł
66	Drukarka kyocera M 3040 IDN ECOSYS	3 480,00 zł
67	Drukarka kyocera M 3040 IDN ECOSYS	3 480,00 zł
		75 402,85 zł

SPRZĘT ELEKTRONICZNY PRZENOŚNY

Lp.	Numer inwentarowy	Grupa KŚT	Nazwa	Wartość bilansowa
1	010-004-004002	4	Notebook ASUS F3	2 945,80 zł
2	010-004-005	4	notebook Toshiba Sat L300-1A6 T3200 15,4	1 662,30 zł
3	010-004-006	4	notebook Toshiba Sat L300-1A6T3200 15,4	1 662,29 zł
4	010-004-049	4	Notebook Dell SILVER 15,6" LED a-glare	2 730,00 zł
5	010-004-050	4	Notebook Dell SILVER 15,6" LED a-glare	2 730,00 zł
6	010-004-058	4	Notebook Dell SILVER 15,6"	3 719,00 zł
7	010-004-074	4	Notebook Toshiba Z830-10H	4 317,72 zł
8	010-004-075	4	Notebook Dell Vostro 3550 Srebrny	3 630,00 zł
9	010-004-090	4	Notebook Dell Vostro 3550 srebrny	3 010,00 zł
10	010-004-093	4	[D-1] Laptop Lenovo ThinkPad X230 NZA55GB167E- Core i7 3520M	7 378,05 zł
11	010-004-104	4	Notebook Dell Vostro 2521 15,6"	3 103,94 zł
12	010-004-105	4	[D-23] Laptop Dell Vostro wraz z oprogramowaniem	4 039,83 zł
13	010-004-106	4	Laptop Dell Latitude	2 982,92 zł

14	010-004-107	4	Laptop Dell Latitude	2 982,93 zł
15	010-004-108	4	Laptop Dell Latitude	2 982,93 zł
16	010-004-111	4	[D-41] Laptop Lenovo ThinkPad Helix	7 539,83 zł
17	010-004-114	4	[D-68] Notebook Dell L3540 15,6" HD i5-4200U 4GB 500GB HD4400 4cell	2 939,00 zł
18	010-004-115	4	Notebook Dell L3540 15,6" HD i5-4200U 4GB 500GB HD4400 4cell	2 939,00 zł
19	010-004-116	4	Notebook Dell L3540 15,6" HD i5-4200U 4GB 500GB HD4400 4cell	2 939,00 zł
20	010-004-118	4	Notebook Dell Latitude wraz z oprogramowaniem	3 028,00 zł
21	010-004-119	4	Notebook Dell Latitude wraz z oprogramowaniem	3 028,00 zł
22	010-004-128	4	[D-1] Notebook Lenovo z oprogramowaniem	6 469,00 zł
23	010-004-129	4	Tablet Nokia Lumia 2520	1 350,00 zł
24	010-004-130	4	Tablet Nokia Lumia 2520	1 350,00 zł
25	010-004-132	4	Notebook Dell Latitude wraz z oprogramowaniem	3 054,00 zł
26	010-004-134	4	Tablet Nokia Lumia 2520	1 113,82 zł
27	010-004-141	4	Notebook Dell Latitude 3540 W78.1 wraz z oprogramowaniem	3 058,00 zł
28	010-004-142	4	Notebook Dell Latitude 3540 W78.1 wraz z oprogramowaniem	3 058,00 zł
29	010-004-143	4	Notebook Dell Latitude 3540 W78.1	2 369,00 zł
30	010-004-144	4	Notebook Dell Latitude 3540 W78.1	2 369,00 zł
31	010-004-145	4	Notebook Dell Insp 5748/i5-4210U	2 290,00 zł
32	010-004-153	4	Notebook Dell Latitude wraz z oprogramowaniem	3 076,00 zł
33	010-004-154	4	Notebook Dell Latitude wraz z oprogramowaniem	3 076,00 zł
34	010-004-156	4	Laptop Lenovo ThinkPad L440	2 950,00 zł
35	010-004-157	4	Tablet Wacom Intuos wraz z oprogramowaniem	1 662,00 zł
36	010-004-159	4	[D-7] Notebook Dell Latitude wraz z oprogramowaniem	3 078,00 zł
37	010-004-160	4	[D-24] Notebook Dell Latitude wraz z oprogramowaniem	3 078,00 zł
38	010-004-161	4	[D-9] Notebook Dell Latitude wraz z oprogramowaniem	3 090,00 zł
39	010-004-162	4	[D-9] Notebook Dell Latitude wraz z oprogramowaniem	3 090,00 zł
40	010-004-163	4	[D-41] Notebook Dell Latitude wraz z oprogramowaniem	3 090,00 zł
41	010-004-168	4	[D-61] Notebook Dell L3550 wraz z oprogramowaniem	3 154,00 zł
42	010-004-175	4	[D-41] Notebook Tosiba Dział Organizacji Taboru	3 459,15 zł
43	010-004-176	4	[D-61] Notebook + Office Home Tosiba .stacja dokująca	3 958,15 zł
44	010-004-181	4	[D-9] Notebook Dell L3550 wraz z oprogramowaniem	3 199,00 zł
45	010-004-182	4	[D-61] Notebook Dell L3550 wraz z oprogramowaniem	3 199,00 zł
46	010-004-184	4	[D-74] Tablet Dell Latitude	1 424,00 zł
47	010-006-036	6	Aparat Lustrzanka OLYMPUS	1 079,90 zł
48	010-006-227101	6	[D-43] Terminal mobilny	8 086,95 zł
49	010-006-228102	6	[D-43] Terminal mobilny	8 086,95 zł
50	010-006-229103	6	[D-72] Terminal mobilny	8 086,95 zł
51	010-006-230104	6	[D-72] Terminal mobilny	8 086,95 zł
52	010-006-231105	6	[D-72] Terminal mobilny	8 086,95 zł

53	010-006-232106	6	[D-43] Terminal mobilny	8 086,95 zł
54	010-006-233107	6	[D-68] Terminal mobilny	8 086,95 zł
55	010-006-234108	6	[D-72] Terminal mobilny	8 086,95 zł
56	010-006-235109	6	[D-72] Terminal mobilny	8 086,95 zł
57	010-006-236110	6	[D-43] Terminal mobilny	8 086,95 zł
58	010-006-237111	6	[D-72] Terminal mobilny	8 086,95 zł
59	010-006-238112	6	[D-72] Terminal mobilny	8 086,95 zł
60	010-006-239113	6	[D-72] Terminal mobilny	8 086,95 zł
61	010-006-240114	6	[D-72] Terminal mobilny	8 086,95 zł
62	010-006-241115	6	[D-72] Terminal mobilny	8 086,95 zł
63	010-006-242116	6	[D-43] Terminal mobilny	8 086,95 zł
64	010-006-243117	6	[D-23] Terminal mobilny	8 086,95 zł
65	010-006-244118	6	[D-68] Terminal mobilny	8 086,95 zł
66	010-006-245119	6	[D-43] Terminal mobilny	8 086,95 zł
67	010-006-246120	6	[D-43] Terminal mobilny	8 086,95 zł
68	010-006-247121	6	[D-43] Terminal mobilny	8 086,95 zł
69	010-006-248122	6	[D-43] Terminal mobilny	8 086,95 zł
70	010-006-249123	6	[D-72] Terminal mobilny	8 086,95 zł
71	010-006-250124	6	[D-72] Terminal mobilny	8 086,95 zł
72	010-006-251125	6	[D-72] Terminal mobilny	8 086,95 zł
73	010-006-252126	6	[D-43] Terminal mobilny	8 086,95 zł
74	010-006-253127	6	[D-43] Terminal mobilny	8 086,95 zł
75	010-006-254128	6	[D-72] Terminal mobilny	8 086,95 zł
76	010-006-255129	6	[D-72] Terminal mobilny	8 086,95 zł
77	010-006-256130	6	[D-43] Terminal mobilny	8 086,95 zł
78	010-006-257131	6	[D-72] Terminal mobilny	8 086,95 zł
79	010-006-258132	6	[D-72] Terminal mobilny	8 086,95 zł
80	010-006-259133	6	[D-43] Terminal mobilny	8 086,95 zł
81	010-006-260134	6	[D-43] Terminal mobilny	8 086,95 zł
82	010-006-261135	6	[D-72] Terminal mobilny	8 086,95 zł
83	010-006-262136	6	[D-72] Terminal mobilny	8 086,95 zł
84	010-006-263137	6	[D-43] Terminal mobilny	8 086,95 zł
85	010-006-264138	6	[D-72] Terminal mobilny	8 086,95 zł
86	010-006-265139	6	[D-72] Terminal mobilny	8 086,95 zł
87	010-006-266140	6	[D-72] Terminal mobilny	8 086,95 zł
88	010-006-267141	6	[D-72] Terminal mobilny	8 086,95 zł
89	010-006-268142	6	[D-72] Terminal mobilny	8 086,95 zł
90	010-006-269143	6	[D-72] Terminal mobilny	8 086,95 zł
91	010-006-270144	6	[D-43] Terminal mobilny	8 086,95 zł
92	010-006-271145	6	[D-72] Terminal mobilny	8 086,95 zł
93	010-006-272146	6	[D-72] Terminal mobilny	8 086,95 zł

94	010-006-273147	6	[D-68] Terminal mobilny	8 086,95 zł
95	010-006-274148	6	[D-72] Terminal mobilny	8 086,95 zł
96	010-006-275149	6	[D-72] Terminal mobilny	8 086,95 zł
97	010-006-276150	6	[D-72] Terminal mobilny	8 086,95 zł
98	010-006-277151	6	[D-72] Terminal mobilny	8 086,95 zł
99	010-006-278152	6	[D-72] Terminal mobilny	8 086,95 zł
100	010-006-279153	6	[D-72] Terminal mobilny	8 086,95 zł
101	010-006-280154	6	[D-72] Terminal mobilny	8 086,95 zł
102	010-006-281155	6	[D-72] Terminal mobilny	8 086,95 zł
103	010-006-282156	6	[D-72] Terminal mobilny	8 086,95 zł
104	010-006-283157	6	[D-72] Terminal mobilny	8 086,95 zł
105	010-006-284158	6	[D-43] Terminal mobilny	8 086,95 zł
106	010-006-285159	6	[D-43] Terminal mobilny	8 086,95 zł
107	010-006-286160	6	[D-43] Terminal mobilny	8 086,95 zł
108	010-006-287161	6	[D-72] Terminal mobilny	8 086,95 zł
109	010-006-288162	6	[D-72] Terminal mobilny	8 086,95 zł
110	010-006-289163	6	[D-72] Terminal mobilny	8 086,95 zł
111	010-006-290164	6	[D-72] Terminal mobilny	8 086,95 zł
112	010-006-291165	6	[D-72] Terminal mobilny	8 086,95 zł
113	010-006-292166	6	[D-72] Terminal mobilny	8 086,95 zł
114	010-006-293167	6	[D-72] Terminal mobilny	8 086,95 zł
115	010-006-294168	6	[D-72] Terminal mobilny	8 086,95 zł
116	010-006-295169	6	[D-72] Terminal mobilny	8 086,95 zł
117	010-006-296170	6	[D-72] Terminal mobilny	8 086,95 zł
118	010-006-297171	6	[D-68] Terminal mobilny	8 086,95 zł
119	010-006-298172	6	[D-72] Terminal mobilny	8 086,95 zł
120	010-006-299173	6	[D-72] Terminal mobilny	8 086,95 zł
121	010-006-300174	6	[D-72] Terminal mobilny	8 086,95 zł
122	010-006-301175	6	[D-72] Terminal mobilny	8 086,95 zł
123	010-006-302176	6	[D-72] Terminal mobilny	8 086,95 zł
124	010-006-303177	6	[D-72] Terminal mobilny	8 086,95 zł
125	010-006-304178	6	[D-72] Terminal mobilny	8 086,95 zł
126	010-006-305179	6	[D-72] Terminal mobilny	8 086,95 zł
127	010-006-306180	6	[D-72] Terminal mobilny	8 086,95 zł
128	010-006-307181	6	[D-72] Terminal mobilny	8 086,95 zł
129	010-006-308182	6	[D-72] Terminal mobilny	8 086,95 zł
130	010-006-309183	6	[D-72] Terminal mobilny	8 086,95 zł
131	010-006-310184	6	[D-68] Terminal mobilny	8 086,95 zł
132	010-006-311185	6	[D-23] Terminal mobilny	8 086,95 zł
133	010-006-312186	6	[D-72] Terminal mobilny	8 086,95 zł
134	010-006-313187	6	[D-68] Terminal mobilny	8 086,95 zł

135	010-006-314188	6	[D-68] Terminal mobilny	8 086,95 zł
136	010-006-315189	6	[D-72] Terminal mobilny	8 086,95 zł
137	010-006-316190	6	[D-43] Terminal mobilny	8 086,95 zł
138	010-006-317191	6	[D-68] Terminal mobilny	8 086,95 zł
139	010-006-318192	6	[D-72] Terminal mobilny	8 086,95 zł
140	010-006-319193	6	[D-68] Terminal mobilny	8 086,95 zł
141	010-006-320194	6	[D-68] Terminal mobilny	8 086,95 zł
142	010-006-321195	6	[D-72] Terminal mobilny	8 086,95 zł
143	010-006-322196	6	[D-72] Terminal mobilny	8 086,95 zł
144	010-006-323197	6	[D-72] Terminal mobilny	8 086,95 zł
145	010-006-324198	6	[D-72] Terminal mobilny	8 086,95 zł
146	010-006-325199	6	[D-68] Terminal mobilny	8 086,95 zł
147	010-006-326200	6	[D-43] Terminal mobilny	8 086,95 zł
148	010-006-329201	6	[D-68] Terminal mobilny Casio IT-9000-GM30E	8 601,00 zł
149	010-006-330202	6	[D-68] Terminal mobilny Casio IT-9000-GM30E	8 601,00 zł
150	010-006-331203	6	[D-68] Terminal mobilny Casio IT-9000-GM30E	8 601,00 zł
151	010-006-332204	6	[D-68] Terminal mobilny Casio IT-9000-GM30E	8 601,00 zł
152	010-006-333205	6	[D-68] Terminal mobilny Casio IT-9000-GM30E	8 601,00 zł
153	010-006-334206	6	[D-68] Terminal mobilny Casio IT-9000-GM30E	8 601,00 zł
154	010-006-335207	6	[D-68] Terminal mobilny Casio IT-9000-GM30E	8 601,00 zł
155	010-006-336208	6	[D-72] Terminal mobilny Casio IT-9000-GM30E	8 601,00 zł
156	010-006-337209	6	[D-72] Terminal mobilny Casio IT-9000-GM30E	8 601,00 zł
157	010-006-338210	6	[D-68] Terminal mobilny Casio IT-9000-GM30E	8 601,00 zł
158	010-006-339211	6	[D-68] Terminal mobilny Casio IT-9000-GM30E	8 601,00 zł
159	010-006-340212	6	[D-68] Terminal mobilny Casio IT-9000-GM30E	8 601,00 zł
160	010-006-341213	6	[D-72] Terminal mobilny Casio IT-9000-GM30E	8 601,00 zł
161	010-006-342214	6	[D-72] Terminal mobilny Casio IT-9000-GM30E	8 601,00 zł
162	010-006-343215	6	[D-68] Terminal mobilny Casio IT-9000-GM30E	8 601,00 zł
163	010-006-344216	6	[D-68] Terminal mobilny Casio IT-9000-GM30E	8 601,00 zł
164	010-006-345217	6	[D-68] Terminal mobilny Casio IT-9000-GM30E	8 601,00 zł
165	010-006-346218	6	[D-68] Terminal mobilny Casio IT-9000-GM30E	8 601,00 zł
166	010-006-347219	6	[D-68] Terminal mobilny Casio IT-9000-GM30E	8 601,00 zł
167	010-006-348220	6	[D-68] Terminal mobilny Casio IT-9000-GM30E	8 601,00 zł
168	010-006-349221	6	[D-68] Terminal mobilny Casio IT-9000-GM30E	8 601,00 zł
169	010-006-350222	6	[D-68] Terminal mobilny Casio IT-9000-GM30E	8 601,00 zł
170	010-006-351223	6	[D-68] Terminal mobilny Casio IT-9000-GM30E	8 601,00 zł
171	010-006-352224	6	[D-68] Terminal mobilny Casio IT-9000-GM30E	8 601,00 zł
172	010-006-353225	6	[D-68] Terminal mobilny Casio IT-9000-GM30E	8 601,00 zł
173	010-006-354226	6	[D-68] Terminal mobilny Casio IT-9000-GM30E	8 601,00 zł
174	010-006-355227	6	[D-72] Terminal mobilny Casio IT-9000-GM30E	8 601,00 zł
175	010-006-356228	6	[D-72] Terminal mobilny Casio IT-9000-GM30E	8 601,00 zł

176	010-006-357229	6	[D-72] Terminal mobilny Casio IT-9000-GM30E	8 601,00 zł
177	010-006-358230	6	[D-72] Terminal mobilny Casio IT-9000-GM30E	8 601,00 zł
178	010-006-359231	6	[D-68] Terminal mobilny Casio IT-9000-GM30E	8 601,00 zł
179	010-006-360232	6	[D-68] Terminal mobilny Casio IT-9000-GM30E	8 601,00 zł
180	010-006-361233	6	[D-72] Terminal mobilny Casio IT-9000-GM30E	8 601,00 zł
181	010-006-362234	6	[D-68] Terminal mobilny Casio IT-9000-GM30E	8 601,00 zł
182	010-006-363235	6	[D-72] Terminal mobilny Casio IT-9000-GM30E	8 601,00 zł
183	010-006-364236	6	[D-72] Terminal mobilny Casio IT-9000-GM30E	8 601,00 zł
184	010-006-365237	6	[D-68] Terminal mobilny Casio IT-9000-GM30E	8 601,00 zł
185	010-006-366238	6	[D-72] Terminal mobilny Casio IT-9000-GM30E	8 601,00 zł
186	010-006-367239	6	[D-72] Terminal mobilny Casio IT-9000-GM30E	8 601,00 zł
187	010-006-368240	6	[D-68] Terminal mobilny Casio IT-9000-GM30E	8 601,00 zł
188	010-006-369241	6	[D-72] Terminal mobilny CASIO	8 352,94 zł
189	010-006-370242	6	[D-68] Terminal mobilny CASIO	8 352,94 zł
190	010-006-371243	6	[D-68] Terminal mobilny CASIO	8 352,94 zł
191	010-006-372244	6	[D-68] Terminal mobilny CASIO	8 352,94 zł
192	010-006-373245	6	[D-68] Terminal mobilny CASIO	8 352,94 zł
193	010-006-374246	6	[D-68] Terminal mobilny CASIO	8 352,94 zł
194	010-006-375247	6	[D-68] Terminal mobilny CASIO	8 352,94 zł
195	010-006-376248	6	[D-68] Terminal mobilny CASIO	8 352,94 zł
196	010-006-377249	6	[D-68] Terminal mobilny CASIO	8 352,94 zł
197	010-006-378250	6	[D-72] Terminal mobilny CASIO	8 352,94 zł
198	010-006-379251	6	[D-68] Terminal mobilny CASIO	8 352,94 zł
199	010-006-380252	6	[D-68] Terminal mobilny CASIO	8 352,94 zł
200	010-006-381253	6	[D-68] Terminal mobilny CASIO	8 352,94 zł
201	010-006-382254	6	[D-68] Terminal mobilny CASIO	8 352,94 zł
202	010-006-383255	6	[D-68] Terminal mobilny CASIO	8 352,94 zł
203	010-006-384256	6	[D-68] Terminal mobilny CASIO	8 352,95 zł
204	010-006-385257	6	[D-68] Terminal mobilny CASIO	8 352,95 zł
205	010-006-386258	6	[D-68] Terminal mobilny Casio It 9000	8 900,00 zł
206	010-006-387259	6	[D-68] Terminal mobilny Casio It 9000	8 900,00 zł
207	010-006-388260	6	[D-68] Terminal mobilny Casio It 9000	8 900,00 zł
208	010-006-389261	6	[D-68] Terminal mobilny Casio It 9000	8 900,00 zł
209	010-006-390262	6	[D-68] Terminal mobilny Casio It 9000	8 900,00 zł
210	010-006-391263	6	[D-68] Terminal mobilny Casio It 9000	8 900,00 zł
211	010-006-392264	6	[D-68] Terminal mobilny Casio It 9000	8 900,00 zł
212	010-006-393265	6	[D-68] Terminal mobilny Casio It 9000	8 900,00 zł
213	010-006-394266	6	[D-68] Terminal mobilny Casio It 9000	8 900,00 zł
214	010-006-395267	6	[D-68] Terminal mobilny Casio It 9000	8 900,00 zł
215	010-006-396268	6	[D-68] Terminal mobilny Casio It 9000	8 900,00 zł
216	010-006-397269	6	[D-72] Terminal mobilny Casio It 9000	8 900,00 zł

217	010-006-398270	6	[D-68] Terminal mobilny Casio It 9000	8 900,00 zł
218	010-006-399271	6	[D-72] Terminal mobilny Casio It 9000	8 900,00 zł
219	010-006-400272	6	[D-68] Terminal mobilny Casio It 9000	8 900,00 zł
220	010-006-401273	6	[D-68] Terminal mobilny Casio It 9000	8 900,00 zł
221	010-006-402274	6	[D-68] Terminal mobilny Casio It 9000	8 900,00 zł
222	010-006-403275	6	[D-72] Terminal mobilny Casio It 9000	8 900,00 zł
223	010-006-404276	6	[D-68] Terminal mobilny Casio It 9000	8 900,00 zł
224	010-006-405277	6	[D-72] Terminal mobilny Casio It 9000	8 900,00 zł
225	010-006-406278	6	[D-68] Terminal mobilny Casio It 9000	8 900,00 zł
226	010-006-407279	6	[D-68] Terminal mobilny Casio It 9000	8 900,00 zł
227	010-006-408280	6	[D-68] Terminal mobilny Casio It 9000	8 900,00 zł
228	010-006-409281	6	Terminal mobilny Casio It 9000	8 900,00 zł
229	010-006-410282	6	[D-68] Terminal mobilny Casio It 9000	8 900,00 zł
230	010-006-411283	6	Terminal mobilny Casio It 9000	8 900,00 zł
231	010-006-412284	6	[D-68] Terminal mobilny Casio It 9000	8 900,00 zł
232	010-006-413285	6	[D-68] Terminal mobilny Casio It 9000	8 900,00 zł
233	010-006-414286	6	[D-68] Terminal mobilny Casio It 9000	8 900,00 zł
234	010-006-415287	6	[D-68] Terminal mobilny Casio It 9000	8 900,00 zł
235	010-006-427294	6	Terminal mobilny Casio It 9000	8 700,00 zł
236	010-006-430297	6	Terminal mobilny Casio It 9000	8 700,00 zł
237	010-006-442309	6	Terminal mobilny Casio It 9000	8 700,00 zł
238	010-006-446313	6	Terminal mobilny Casio It 9000	8 700,00 zł
239	010-006-447314	6	Terminal mobilny Casio It 9000	8 700,00 zł
240	010-008-041	8	Przyrząd do pomiaru F1 tocznej	4 800,00 zł
241	010-008-042	8	Przyrząd do pomiaru rozstawu kół	3 970,00 zł
242	010-008-043	8	Suwmiarka kolejowa	7 900,00 zł
243	010-008-110	8	Projektor Benq MP670 DLP, XGA,3000ANSI	1 800,00 zł
244	010-008-1197	8	[D-5] Defibrylator	4 537,04 zł
245	010-008-1198	8	[D-5] Defibrylator	4 875,30 zł
246	010-008-323	8	Tester trzeźwości	2 628,58 zł
247	010-008-709	8	[D-45] Suwmiarka do pomiaru zarysu zewnętrznego profilu zestawu kołowego	6 950,00 zł
RAZEM				1 787 130,48 zł

SPRZĘT ELEKTRONICZNY PRZENOŚNY POZOSTAŁY

Lp.	Przedmiot ubezpieczenia	Liczba	Suma ubezpieczenia jednostkowa	Łączna suma ubezpieczenia	Wartość sumy ubezpieczenia
1	Radiotelefony	30	1 879,00 zł	56 370,00 zł	Księgowa brutto
RAZEM				56 370,00 zł	Księgowa brutto

SPRZĘT ELEKTRONICZNY PRZENOŚNY – TELEFONY KOMÓRKOWE

Lp.	Przedmiot ubezpieczenia	Liczba	Suma ubezpieczenia jednostkowa	Łączna suma ubezpieczenia	Wartość sumy ubezpieczenia
1	Telefony komórkowe	227	500,00 zł	113 500,00 zł	Odtworzeniowa
2	iPhone 6 64 GB	1	2 000,00 zł	2 000,00 zł	Odtworzeniowa
3	Tablet	1	1 200	1 200	Odtworzeniowa
RAZEM				116 700,00 zł	Odtworzeniowa

SPRZĘT ELEKTRONICZNY PRZENOŚNY – MIENIE NISKOCENNE

Lp.	Nazwa	Wartość
1	Aparat cyfrowy SAMSUNG S106 serwis	269,51 zł
2	Miernik cyfrowy Basic Digital	995,00 zł
3	Aparat Sony	324,39 zł
4	Znakownik konduktorski typ:30ST	491,10 zł
5	Znakownik konduktorski TYP:30ST	491,10 zł
6	Znakownik konduktorski TYP:30ST	491,11 zł
7	Tester trzeźwości	1 418,70 zł
8	Znakownik konduktorski Typ:30ST	548,35 zł
9	Znakownik konduktorski Typ:30ST	548,35 zł
10	Znakownik konduktorski Typ:30ST	548,35 zł
11	Znakownik konduktorski Typ:30ST	548,35 zł
12	Znakownik konduktorski Typ:30ST	548,35 zł
13	Nawigacja GPS przenośna	405,69 zł
14	Kasownik konduktorski	548,35 zł
15	Kasownik konduktorski	548,35 zł
16	Kasownik konduktorski	548,35 zł
17	Kasownik konduktorski	548,35 zł
18	Kasownik konduktorski	548,35 zł
19	Kasownik konduktorski C-6712-002-1	150,00 zł
20	Znakownik konduktorski Typ:30ST	548,35 zł
21	Znakownik konduktorski Typ:30ST	548,35 zł
22	Znakownik konduktorski Typ:30ST	548,35 zł
23	Znakownik konduktorski Typ:30ST	548,35 zł
24	Znakownik konduktorski Typ:30ST	548,35 zł
25	Znakownik konduktorski Typ:30ST	548,35 zł
26	Znakownik konduktorski Typ:30ST	548,35 zł
27	Znakownik konduktorski Typ:30ST	548,35 zł
28	Znakownik konduktorski Typ:30ST	548,53 zł
29	Znakownik konduktorski Typ:30ST	541,36 zł
30	Znakownik konduktorski Typ:30ST	541,37 zł
31	Znakownik konduktorski Typ:30ST	541,36 zł
32	Znakownik konduktorski Typ:30ST	541,37 zł

33	Kasownik konduktorski	541,36 zł
34	Znakownik konduktorski Typ:30ST	541,37 zł
35	Znakownik konduktorski Typ:30ST	541,36 zł
36	Znakownik konduktorski Typ:30ST	541,37 zł
37	Znakownik konduktorski Typ:30ST	541,36 zł
38	Znakownik konduktorski	541,37 zł
39	Znakownik konduktorski	541,36 zł
40	Znakownik konduktorski	541,37 zł
41	Znakownik konduktorski	541,36 zł
42	Znakownik konduktorski	541,37 zł
43	Znakownik konduktorski	541,36 zł
44	Znakownik konduktorski	608,82 zł
45	Znakownik konduktorski	608,82 zł
46	Radiotelefon GP340	1 390,00 zł
47	Radiotelefon GP340	1 390,00 zł
48	Radiotelefon GP340	1 390,00 zł
49	Radiotelefon GP340	1 390,00 zł
50	Radiotelefon GP340	1 390,00 zł
51	Radiotelefon GP340	1 243,00 zł
52	Radiotelefon GP340	1 243,00 zł
53	Radiotelefon GP340	1 243,00 zł
54	Radiotelefon GP340	1 243,00 zł
55	Radiotelefon GP340	1 243,00 zł
56	Radiotelefon GP340	1 243,00 zł
57	Radiotelefon GP340	1 243,00 zł
58	Radiotelefon GP340	1 243,00 zł
59	Radiotelefon GP340	1 243,00 zł
60	Radiotelefon GP340	1 243,00 zł
61	Radiotelefon GP340	1 243,00 zł
62	Radiotelefon GP340	1 243,00 zł
63	Radiotelefon GP340	1 243,00 zł
64	Radiotelefon GP340	1 243,00 zł
65	Radiotelefon GP340	1 243,00 zł
66	Znakownik konduktorski	608,82 zł
67	Toromierz Serwis Miłkowice	2 600,00 zł
68	Znakownik konduktorski TYP:30ST	608,82 zł
69	Znakownik konduktorski TYP:30ST	608,81 zł
70	Znakownik konduktorski TYP:30ST	551,60 zł
71	Znakownik konduktorski TYP:30ST	551,60 zł
72	Znakownik konduktorski TYP:30ST	551,60 zł
73	Znakownik konduktorski TYP:30ST	551,60 zł

74	Znakownik konдукtorski TYP:30ST	551,60 zł
75	Znakownik konдукtorski TYP:30ST	551,60 zł
76	Znakownik konдукtorski TYP:30ST	551,60 zł
77	Znakownik konдукtorski TYP:30ST	551,60 zł
78	Znakownik konдукtorski TYP:30ST	551,60 zł
79	Znakownik konдукtorski TYP:30ST	551,61 zł
80	Znakownik	551,60 zł
81	Niszczarka EBA 2127 4*40mm	2 345,00 zł
82	Projektor	1 909,76 zł
83	Chłodziarka serwis	885,36 zł
84	Znakownik konдукtorski Typ:30ST	551,61 zł
85	Znakownik konдукtorski Typ:30ST	551,60 zł
86	Znakownik konдукtorski	551,61 zł
87	Znakownik konдукtorski	551,60 zł
88	Znakownik konдукtorski	551,60 zł
89	Znakownik konдукtorski	551,60 zł
90	Znakownik konдукtorski	551,60 zł
91	Znakownik konдукtorski	551,60 zł
92	Znakownik konдукtorski	551,60 zł
93	Znakownik konдукtorski	551,60 zł
94	Znakownik konдукtorski	551,60 zł
95	Znakownik konдукtorski	551,60 zł
96	Znakownik konдукtorski	551,60 zł
97	Znakownik konдукtorski	551,60 zł
98	Router mobilny	1,00 zł
99	Radiotelefon Motorola GP340 VHF	1 381,00 zł
100	Radiotelefon Motorola GP340 VHF	1 381,00 zł
101	Radiotelefon Motorola GP340 VHF	1 381,00 zł
102	Radiotelefon Motorola GP340 VHF	1 381,00 zł
103	Radiotelefon Motorola GP340 VHF	1 381,00 zł
104	Radiotelefon Motorola GP340 VHF	1 381,00 zł
105	Radiotelefon Motorola GP340 VHF	1 381,00 zł
106	Radiotelefon Motorola GP340 VHF	1 381,00 zł
107	Radiotelefon Motorola GP340 VHF	1 381,00 zł
108	Radiotelefon Motorola GP340 VHF	1 381,00 zł
109	Radiotelefon Motorola GP340 VHF	1 381,00 zł
110	Radiotelefon Motorola GP340 VHF	1 381,00 zł
111	Radiotelefon Motorola GP340 VHF	1 381,00 zł
112	Radiotelefon Motorola GP340 VHF	1 381,00 zł
113	Radiotelefon GP-340	1 239,28 zł
114	Radiotelefon GP-340	1 239,28 zł

115	Radiotelefon GP-340	1 239,28 zł
116	Radiotelefon GP-340	1 239,28 zł
117	Radiotelefon GP-340	1 239,28 zł
118	Radiotelefon GP-340	1 239,28 zł
119	Radiotelefon GP-340	1 239,28 zł
120	Radiotelefon GP-340	1 239,28 zł
121	Radiotelefon GP-340	1 239,28 zł
122	Radiotelefon GP-340	1 239,28 zł
123	Radiotelefon GP-340	1 239,28 zł
124	Radiotelefon GP-340	1 239,28 zł
125	Radiotelefon GP-340	1 239,28 zł
126	Radiotelefon GP-340	1 239,28 zł
127	Radiotelefon GP-340	1 239,28 zł
128	Radiotelefon GP-340	1 239,28 zł
129	Radiotelefon GP-340	1 239,28 zł
130	Radiotelefon GP-340	1 239,28 zł
131	Radiotelefon GP-340	1 239,28 zł
132	Radiotelefon GP-340	1 239,28 zł
133	Radiotelefon GP-340	1 239,28 zł
134	Radiotelefon GP-340	1 239,28 zł
135	Radiotelefon GP-340	1 239,28 zł
136	Radiotelefon GP-340	1 239,28 zł
137	Radiotelefon GP-340	1 239,28 zł
138	Radiotelefon GP-340	1 239,28 zł
139	Projektor Benq wraz z uchwytem i okablowaniem	1 948,00 zł
140	Tester trzeźwości	1 050,00 zł
141	Radiotelefon przenośny GP340 Motorola	1 685,00 zł
142	Radiotelefon przenośny GP340 Motorola	1 685,00 zł
143	Radiotelefon przenośny GP340 Motorola	1 685,00 zł
144	Radiotelefon przenośny GP340 Motorola	1 685,00 zł
145	Radiotelefon przenośny GP340 Motorola	1 685,00 zł
146	Radiotelefon przenośny GP340 Motorola	1 685,00 zł
147	Radiotelefon przenośny GP340 Motorola	1 685,00 zł
148	Radiotelefon przenośny GP340 Motorola	1 685,00 zł
149	Radiotelefon przenośny GP340 Motorola	1 685,00 zł
150	Radiotelefon przenośny GP340 Motorola	1 685,00 zł
151	Radiotelefon przenośny GP340 Motorola	1 685,00 zł
152	Radiotelefon przenośny GP340 Motorola	1 685,00 zł
153	Radiotelefon przenośny GP340 Motorola	1 685,00 zł
154	Radiotelefon przenośny GP340 Motorola	1 685,00 zł
155	Radiotelefon przenośny GP340 Motorola	1 685,00 zł

156	Radiotelefon przenośny GP340 Motorola	1 685,00 zł
157	Radiotelefon przenośny GP340 Motorola	1 685,00 zł
158	Radiotelefon przenośny GP340 Motorola	1 685,00 zł
159	Radiotelefon przenośny GP340 Motorola	1 685,00 zł
160	Radiotelefon przenośny GP340 Motorola	1 685,00 zł
161	Radiotelefon przenośny GP340 Motorola	1 685,00 zł
162	Radiotelefon przenośny GP340 Motorola	1 685,00 zł
163	Radiotelefon przenośny GP340 Motorola	1 685,00 zł
164	Radiotelefon przenośny GP340 Motorola	1 685,00 zł
165	Radiotelefon przenośny GP340 Motorola	1 685,00 zł
166	Radiotelefon przenośny GP340 Motorola	1 685,00 zł
167	Radiotelefon przenośny GP340 Motorola	1 685,00 zł
168	Radiotelefon przenośny GP340 Motorola	1 685,00 zł
169	Radiotelefon przenośny GP340 Motorola	1 685,00 zł
170	Radiotelefon przenośny GP340 Motorola	1 685,00 zł
171	Radiotelefon przenośny GP340 Motorola	1 685,00 zł
172	Radiotelefon przenośny GP340 Motorola	1 685,00 zł
173	Radiotelefon przenośny GP340 Motorola	1 685,00 zł
174	Radiotelefon przenośny GP340 Motorola	1 685,00 zł
175	Radiotelefon przenośny GP340 Motorola	1 685,00 zł
176	Radiotelefon przenośny GP340 Motorola	1 685,00 zł
177	Radiotelefon przenośny GP340 Motorola	1 685,00 zł
178	Radiotelefon przenośny GP340 Motorola	1 685,00 zł
179	Radiotelefon przenośny GP340 Motorola	1 685,00 zł
180	Radiotelefon przenośny GP340 Motorola	1 685,00 zł
181	Radiotelefon przenośny GP340 Motorola	1 685,00 zł
182	Radiotelefon przenośny GP340 Motorola	1 685,00 zł
183	Radiotelefon przenośny GP340 Motorola	1 685,00 zł
184	Radiotelefon przenośny GP340 Motorola	1 685,00 zł
185	Radiotelefon przenośny GP340 Motorola	1 685,00 zł
186	Radiotelefon przenośny GP340 Motorola	1 685,00 zł
187	Radiotelefon przenośny GP340 Motorola	1 685,00 zł
188	Radiotelefon przenośny GP340 Motorola	1 685,00 zł
189	Radiotelefon przenośny GP340 Motorola	1 685,00 zł
190	Radiotelefon przenośny GP340 Motorola	1 685,00 zł
191	Radiotelefon przenośny GP340 Motorola	1 685,00 zł
192	Radiotelefon przenośny GP340 Motorola	1 685,00 zł
193	Radiotelefon przenośny GP340 Motorola	1 685,00 zł
194	Radiotelefon przenośny GP340 Motorola	1 685,00 zł
195	Radiotelefon przenośny GP340 Motorola	1 685,00 zł
196	Radiotelefon przenośny GP340 Motorola	1 685,00 zł

197	Radiotelefon przenośny GP340 Motorola	1 685,00 zł
198	Radiotelefon przenośny GP340 Motorola	1 685,00 zł
199	Radiotelefon przenośny GP340 Motorola	1 685,00 zł
200	Radiotelefon przenośny GP340 Motorola	1 685,00 zł
201	Radiotelefon przenośny GP340 Motorola	1 685,00 zł
202	Radiotelefon przenośny GP340 Motorola	1 685,00 zł
203	Radiotelefon przenośny GP340 Motorola	1 685,00 zł
204	Radiotelefon przenośny GP340 Motorola	1 685,00 zł
205	Radiotelefon przenośny GP340 Motorola	1 685,00 zł
206	Radiotelefon przenośny GP340 Motorola	1 685,00 zł
207	Radiotelefon przenośny GP340 Motorola	1 685,00 zł
208	Radiotelefon przenośny GP340 Motorola	1 685,00 zł
209	Radiotelefon przenośny GP340 Motorola	1 685,00 zł
210	Radiotelefon przenośny GP340 Motorola	1 685,00 zł
211	Radiotelefon przenośny GP340 Motorola	1 685,00 zł
212	Radiotelefon przenośny GP340 Motorola	1 685,00 zł
213	Radiotelefon przenośny GP340 Motorola	1 685,00 zł
214	Radiotelefon przenośny GP340 Motorola	1 685,00 zł
215	Radiotelefon przenośny GP340 Motorola	1 685,00 zł
216	Radiotelefon przenośny GP340 Motorola	1 685,00 zł
217	Radiotelefon przenośny GP340 Motorola	1 685,00 zł
218	Radiotelefon przenośny GP340 Motorola	1 685,00 zł
219	Radiotelefon przenośny GP340 Motorola	1 685,00 zł
220	Radiotelefon przenośny GP340 Motorola	1 685,00 zł
221	Radiotelefon przenośny GP340 Motorola	1 685,00 zł
222	Radiotelefon przenośny GP340 Motorola	1 685,00 zł
223	Radiotelefon przenośny GP340 Motorola	1 685,00 zł
224	Radiotelefon przenośny GP340 Motorola	1 685,00 zł
225	Radiotelefon przenośny GP340 Motorola	1 685,00 zł
226	Radiotelefon przenośny GP340 Motorola	1 685,00 zł
227	Radiotelefon przenośny GP340 Motorola	1 685,00 zł
228	Radiotelefon przenośny GP340 Motorola	1 685,00 zł
229	Radiotelefon przenośny GP340 Motorola	1 685,00 zł
230	Radiotelefon przenośny GP340 Motorola	1 685,00 zł
231	Znakownik konduktorski	562,84 zł
232	Znakownik konduktorski	489,56 zł
233	Znakownik konduktorski	489,56 zł
234	Znakownik konduktorski	562,84 zł
235	Znakownik konduktorski	489,56 zł
236	Znakownik konduktorski	489,56 zł
237	Znakownik konduktorski	489,56 zł

238	Znakownik konдукtorski	562,84 zł
239	Znakownik konдукtorski	489,56 zł
240	Znakownik konдукtorski	489,56 zł
241	Znakownik konдукtorski	489,56 zł
242	Znakownik konдукtorski	489,56 zł
243	Znakownik konдукtorski	489,56 zł
244	Znakownik konдукtorski	489,55 zł
245	Znakownik konдукtorski	489,55 zł
246	Znakownik konдукtorski	489,56 zł
247	Znakownik konдукtorski	489,56 zł
248	Znakownik konдукtorski	489,55 zł
249	Znakownik konдукtorski	489,56 zł
250	Znakownik konдукtorski	489,55 zł
251	Znakownik konдукtorski	502,64 zł
252	Znakownik konдукtorski	502,64 zł
253	Radiotelefon przenośny GP340 Motorola	1 879,00 zł
254	Radiotelefon przenośny GP340 Motorola	1 879,00 zł
255	Radiotelefon przenośny GP340 Motorola	1 879,00 zł
256	Radiotelefon przenośny GP340 Motorola	1 879,00 zł
257	Radiotelefon przenośny GP340 Motorola	1 879,00 zł
258	Radiotelefon przenośny GP340 Motorola	1 879,00 zł
259	Radiotelefon przenośny GP340 Motorola	1 879,00 zł
260	Radiotelefon przenośny GP340 Motorola	1 879,00 zł
261	Radiotelefon przenośny GP340 Motorola	1 879,00 zł
262	Radiotelefon przenośny GP340 Motorola	1 879,00 zł
263	Radiotelefon przenośny GP340 Motorola	1 879,00 zł
264	Radiotelefon przenośny GP340 Motorola	1 879,00 zł
265	Radiotelefon przenośny GP340 Motorola	1 879,00 zł
266	Radiotelefon przenośny GP340 Motorola	1 879,00 zł
267	Radiotelefon przenośny GP340 Motorola	1 879,00 zł
268	Radiotelefon przenośny GP340 Motorola	1 879,00 zł
269	Radiotelefon przenośny GP340 Motorola	1 879,00 zł
270	Radiotelefon przenośny GP340 Motorola	1 879,00 zł
271	Radiotelefon przenośny GP340 Motorola	1 879,00 zł
272	Radiotelefon przenośny GP340 Motorola	1 879,00 zł
273	Radiotelefon przenośny GP340 Motorola	1 879,00 zł
274	Radiotelefon przenośny GP340 Motorola	1 879,00 zł
275	Radiotelefon przenośny GP340 Motorola	1 879,00 zł
276	Radiotelefon przenośny GP340 Motorola	1 879,00 zł
277	Radiotelefon przenośny GP340 Motorola	1 879,00 zł
278	Radiotelefon przenośny GP340 Motorola	1 879,00 zł

279	Radiotelefon przenośny GP340 Motorola	1 879,00 zł
280	Radiotelefon przenośny GP340 Motorola	1 879,00 zł
281	Radiotelefon przenośny GP340 Motorola	1 879,00 zł
282	Radiotelefon przenośny GP340 Motorola	1 879,00 zł
283	Znakownik konдукtorski	502,64 zł
284	Znakownik konдукtorski	502,64 zł
285	Znakownik konдукtorski	502,64 zł
286	Znakownik konдукtorski	502,64 zł
287	Znakownik konдукtorski	502,64 zł
288	Znakownik konдукtorski	502,64 zł
289	Znakownik konдукtorski	502,64 zł
290	Znakownik konдукtorski	502,64 zł
291	Znakownik konдукtorski	502,65 zł
292	Znakownik konдукtorski	562,84 zł
293	Znakownik konдукtorski	562,84 zł
294	Znakownik konдукtorski	562,84 zł
295	Znakownik konдукtorski	562,84 zł
296	Znakownik konдукtorski	562,83 zł
297	Znakownik konдукtorski	562,84 zł
298	Znakownik konдукtorski	562,83 zł
299	Znakownik konдукtorski	489,56 zł
300	Znakownik konдукtorski	489,56 zł
301	Znakownik konдукtorski	489,56 zł
302	Znakownik konдукtorski	489,56 zł
303	Znakownik konдукtorski	489,56 zł
304	Znakownik konдукtorski	489,56 zł
305	Znakownik konдукtorski	489,56 zł
306	Znakownik konдукtorski	489,56 zł
307	Znakownik konдукtorski	489,56 zł
308	Znakownik konдукtorski	489,56 zł
309	Znakownik Konдукtorski	489,56 zł
310	Znakownik konдукtorski	489,56 zł
311	Znakownik konдукtorski	489,56 zł
312	Znakownik konдукtorski	489,56 zł
313	Znakownik konдукtorski	489,56 zł
314	Znakownik konдукtorski	489,56 zł
315	Znakownik konдукtorski	489,56 zł
316	Znakownik konдукtorski	489,56 zł
317	Znakownik konдукtorski	489,56 zł
318	Znakownik konдукtorski	489,56 zł
319	Znakownik konдукtorski	489,56 zł

320	Znakownik konдукtorski	489,56 zł
321	Znakownik konдукtorski	489,56 zł
322	Znakownik konдукtorski	489,56 zł
323	Znakownik konдукtorski	489,56 zł
324	Znakownik konдукtorski	489,56 zł
325	Znakownik konдукtorski	489,56 zł
326	Znakownik konдукtorski	489,56 zł
327	Znakownik konдукtorski	489,56 zł
328	Znakownik konдукtorski	489,56 zł
329	Znakownik konдукtorski	489,56 zł
330	Znakownik konдукtorski	489,56 zł
331	Znakownik konдукtorski	489,56 zł
332	Znakownik konдукtorski	489,56 zł
333	Znakownik konдукtorski	489,56 zł
334	Znakownik konдукtorski	489,56 zł
335	Znakownik konдукtorski	489,56 zł
336	Znakownik konдукtorski	489,56 zł
337	Znakownik konдукtorski	489,56 zł
338	Znakownik konдукtorski	489,56 zł
339	Znakownik konдукtorski	489,56 zł
340	Znakownik konдукtorski	489,56 zł
341	Znakownik konдукtorski	489,56 zł
342	Znakownik konдукtorski	489,56 zł
343	Znakownik konдукtorski	489,56 zł
344	Znakownik konдукtorski	489,56 zł
345	Znakownik konдукtorski	489,56 zł
346	Znakownik konдукtorski	489,56 zł
347	Znakownik konдукtorski	489,56 zł
348	Znakownik konдукtorski	489,56 zł
349	Znakownik konдукtorski	489,56 zł
350	Znakownik konдукtorski	489,56 zł
351	Znakownik konдукtorski	489,56 zł
352	Urządzenie GSM-R	2 345,14 zł
353	Urządzenie GSM-R	2 345,15 zł
354	Urządzenie GSM-R	2 345,15 zł
355	Znakownik konдукtorski	502,64 zł
RAZEM		389 284,09 zł

WYKAZ TABORU

WYKAZ TABORU SZYNOWEGO – KOLEJE DOLNOŚLĄSKIE S.A.

Lp.	Seria	Typ pojazdu	Numer fabryczny	Nr seryjny	Rok produkcji	Opis ogólny skrócony	Suma ubezpieczenia	z VAT / bez VAT	Suma ubezpieczenia wyposażenia dodatkowego	Suma ubezpieczenia pojazdu szynowego wraz z wyposażeniem dodatkowym - nakłady modernizacyjne KD S.A. w obcy środek trwały (IKTS)	Typ wartości	Oznaczenie kolejowe - CZŁON A	Oznaczenie kolejowe - CZŁON B	Oznaczenie kolejowe - CZŁON C	Oznaczenie kolejowe - CZŁON D	Okres ubezpieczenia (okres rozliczenia) w 2017 r.	Okres ubezpieczenia (okres rozliczenia) w 2018 r.	Okres ubezpieczenia (okres rozliczenia) w 2019 r.
1	SA106	214M	017	SA106-011	2005	autobus szynowy 1-członowy	4 831 200,00 zł	bez VAT	125 084,00 zł	4 956 284,00 zł	księgowa brutto (początkowa)	95 51 2 810 048-9	nie dotyczy	nie dotyczy	nie dotyczy	01.01.2017 - 31.12.2017	01.01.2018 - 31.12.2018	01.01.2019 - 31.12.2019
2	SA109	212M	016	SA109-003	2004	autobus szynowy 2-członowy	4 575 000,00 zł	bez VAT	1 800,00 zł	4 576 800,00 zł	księgowa brutto (początkowa)	95 51 2 710 003-5	95 51 2 710 004-3	nie dotyczy	nie dotyczy	01.01.2017 - 31.12.2017	01.01.2018 - 31.12.2018	01.01.2019 - 31.12.2019
3	SA109	212M	017	SA109-004	2004	autobus szynowy 2-członowy	4 575 000,00 zł	bez VAT	1 800,00 zł	4 576 800,00 zł	księgowa brutto (początkowa)	95 51 2 710 005-0	95 51 2 710 006-8	nie dotyczy	nie dotyczy	01.01.2017 - 31.12.2017	01.01.2018 - 31.12.2018	01.01.2019 - 31.12.2019
4	SA132	218Mb	003	SA132-002	2006	autobus szynowy 2-członowy	6 514 800,00 zł	bez VAT	142 743,34 zł	6 657 543,34 zł	księgowa brutto (początkowa)	95 51 2 820 023-0	95 51 2 820 024-8	nie dotyczy	nie dotyczy	01.01.2017 - 31.12.2017	01.01.2018 - 31.12.2018	01.01.2019 - 31.12.2019
5	SA134	218Md	019	SA134-003	2008	autobus szynowy 2-członowy	7 950 740,00 zł	bez VAT	244 183,37 zł	8 194 923,37 zł	księgowa brutto (początkowa)	95 51 2 820 009-9	95 51 2 820 010-7	nie dotyczy	nie dotyczy	01.01.2017 - 31.12.2017	01.01.2018 - 31.12.2018	01.01.2019 - 31.12.2019
6	SA134	218Md	023	SA134-004	2008	autobus szynowy 2-członowy	7 950 740,00 zł	bez VAT	138 063,33 zł	8 088 803,33 zł	księgowa brutto (początkowa)	95 51 2 820 011-5	95 51 2 820 012-3	nie dotyczy	nie dotyczy	01.01.2017 - 31.12.2017	01.01.2018 - 31.12.2018	01.01.2019 - 31.12.2019
7	SA134	218Md	025	SA134-005	2008	autobus szynowy 2-członowy	7 950 740,00 zł	bez VAT	138 063,33 zł	8 088 803,33 zł	księgowa brutto (początkowa)	95 51 2 820 013-1	95 51 2 820 014-9	nie dotyczy	nie dotyczy	01.01.2017 - 31.12.2017	01.01.2018 - 31.12.2018	01.01.2019 - 31.12.2019
8	SA134	218Md	028	SA134-006	2008	autobus szynowy 2-członowy	7 950 740,00 zł	bez VAT	104 463,35 zł	8 055 203,35 zł	księgowa brutto (początkowa)	95 51 2 820 015-6	95 51 2 820 016-7	nie dotyczy	nie dotyczy	01.01.2017 - 31.12.2017	01.01.2018 - 31.12.2018	01.01.2019 - 31.12.2019
9	SA134	218Md	029	SA134-007	2008	autobus szynowy 2-członowy	7 950 740,00 zł	bez VAT	138 063,33 zł	8 088 803,33 zł	księgowa brutto (początkowa)	95 51 2 720 045-4	95 51 2 720 046-2	nie dotyczy	nie dotyczy	01.01.2017 - 31.12.2017	01.01.2018 - 31.12.2018	01.01.2019 - 31.12.2019
10	SA134	218Md - Mińsk 2	A624BNA032	SA134-023	2011	autobus szynowy 2-członowy	6 821 465,29 zł	bez VAT	62 000,00 zł	6 883 465,29 zł	księgowa brutto (początkowa)	95 51 2 820 017-2	95 51 2 820 018-0	nie dotyczy	nie dotyczy	01.01.2017 - 31.12.2017	01.01.2018 - 31.12.2018	01.01.2019 - 31.12.2019
11	SA134	218Md - Mińsk 2	A624BNA033	SA134-024	2011	autobus szynowy 2-członowy	6 821 465,29 zł	bez VAT	62 000,00 zł	6 883 465,29 zł	księgowa brutto (początkowa)	95 51 2 820 019-8	95 51 2 820 020-6	nie dotyczy	nie dotyczy	01.01.2017 - 31.12.2017	01.01.2018 - 31.12.2018	01.01.2019 - 31.12.2019
12	SA134	218Md - Mińsk 2	A624BNA034	SA134-025	2011	autobus szynowy 2-członowy	6 821 465,29 zł	bez VAT	62 000,00 zł	6 883 465,29 zł	księgowa brutto (początkowa)	95 51 2 820 021-4	95 51 2 820 022-2	nie dotyczy	nie dotyczy	01.01.2017 - 31.12.2017	01.01.2018 - 31.12.2018	01.01.2019 - 31.12.2019
13	SA135	214Mb	033	SA135-001	2008	autobus szynowy 1-członowy	5 673 000,00 zł	bez VAT	46 027,67 zł	5 719 027,67 zł	księgowa brutto (początkowa)	95 51 2 810 018-2	nie dotyczy	nie dotyczy	nie dotyczy	01.01.2017 - 31.12.2017	01.01.2018 - 31.12.2018	01.01.2019 - 31.12.2019
14	SA135	214Mb	034	SA135-002	2008	autobus szynowy 1-członowy	5 673 000,00 zł	bez VAT	46 027,67 zł	5 719 027,67 zł	księgowa brutto (początkowa)	95 51 2 810 019-0	nie dotyczy	nie dotyczy	nie dotyczy	01.01.2017 - 31.12.2017	01.01.2018 - 31.12.2018	01.01.2019 - 31.12.2019
15	SA135	214Mb	035	SA135-003	2008	autobus szynowy 1-członowy	5 673 000,00 zł	bez VAT	46 027,67 zł	5 719 027,67 zł	księgowa brutto (początkowa)	95 51 2 810 020-2	nie dotyczy	nie dotyczy	nie dotyczy	01.01.2017 - 31.12.2017	01.01.2018 - 31.12.2018	01.01.2019 - 31.12.2019

Część I – Instrukcja dla Wykonawców (IDW)

16	SA135	214Mb - Mińsk 1	A612BNA004	SA135-004	2010	autobus szynowy 1-członowy	4 416 400,00 zł	bez VAT	26 490,00 zł	4 442 890,00 zł	księgowa brutto (początkowa)	95 51 2 810 049-7	nie dotyczy	nie dotyczy	nie dotyczy	01.01.2017 - 31.12.2017	01.01.2018 - 31.12.2018	01.01.2019 - 31.12.2019
17	SA135	214Mb - Mińsk 1	A612BNA005	SA135-005	2010	autobus szynowy 1-członowy	4 416 400,00 zł	bez VAT	51 490,00 zł	4 467 890,00 zł	księgowa brutto (początkowa)	95 51 2 810 050-5	nie dotyczy	nie dotyczy	nie dotyczy	01.01.2017 - 31.12.2017	01.01.2018 - 31.12.2018	01.01.2019 - 31.12.2019
18	SA135	214Mb - Mińsk 1	A612BNA006	SA135-006	2010	autobus szynowy 1-członowy	4 416 400,00 zł	bez VAT	26 490,00 zł	4 442 890,00 zł	księgowa brutto (początkowa)	95 51 2 810 051-3	nie dotyczy	nie dotyczy	nie dotyczy	01.01.2017 - 31.12.2017	01.01.2018 - 31.12.2018	01.01.2019 - 31.12.2019
19	SA135	214Mb - Mińsk 1	A612BNA007	SA135-007	2011	autobus szynowy 1-członowy	4 392 665,30 zł	bez VAT	51 490,00 zł	4 384 155,30 zł	księgowa brutto (początkowa)	95 51 2 810 052-1	nie dotyczy	nie dotyczy	nie dotyczy	01.01.2017 - 31.12.2017	01.01.2018 - 31.12.2018	01.01.2019 - 31.12.2019
20	SA135	214Mb - Mińsk 1	A612BNA008	SA135-008	2011	autobus szynowy 1-członowy	4 392 665,30 zł	bez VAT	51 490,00 zł	4 384 155,30 zł	księgowa brutto (początkowa)	95 51 2 810 053-9	nie dotyczy	nie dotyczy	nie dotyczy	01.01.2017 - 31.12.2017	01.01.2018 - 31.12.2018	01.01.2019 - 31.12.2019
21	SA135	214Mb - Mińsk 1	A612BNA009	SA135-009	2011	autobus szynowy 1-członowy	4 392 665,30 zł	bez VAT	51 490,00 zł	4 384 155,30 zł	księgowa brutto (początkowa)	95 51 2 810 054-7	nie dotyczy	nie dotyczy	nie dotyczy	01.01.2017 - 31.12.2017	01.01.2018 - 31.12.2018	01.01.2019 - 31.12.2019
22	EN57AL	EN57AL	379	EN57AL-1501	1982	elektryczny zespół trakcyjny 3 - członowy	9 008 746,53 zł	bez VAT	0,00 zł	9 008 746,53 zł	księgowa brutto (początkowa)	94 51 2 122 301-6	94 51 2 122 302-4	94 51 2 122 303-2	nie dotyczy	01.01.2017 - 31.12.2017	01.01.2018 - 31.12.2018	01.01.2019 - 31.12.2019
23	EN57AK D	EN57AK D	747	EN57AKD-1937	1991	elektryczny zespół trakcyjny 3 - członowy	9 607 732,00 zł	bez VAT	0,00 zł	9 607 732,00 zł	księgowa brutto (początkowa)	94 51 2 122 661-3	94 51 2 122 662-1	94 51 2 122 663-9	nie dotyczy	01.01.2017 - 31.12.2017	01.01.2018 - 31.12.2018	01.01.2019 - 31.12.2019
24	EN57AL	EN57AL	748	EN57AL-1938	1992	elektryczny zespół trakcyjny 3 - członowy	9 725 935,00 zł	bez VAT	0,00 zł	9 725 935,00 zł	księgowa brutto (początkowa)	94 51 2 122 664-7	94 51 2 122 665-4	94 51 2 122 666-2	nie dotyczy	01.01.2017 - 31.12.2017	01.01.2018 - 31.12.2018	01.01.2019 - 31.12.2019
25	EN57AL	EN57AL	1542	EN57AL-1542	1983	elektryczny zespół trakcyjny 3 - członowy	10 098 300,00 zł	bez VAT	0,00 zł	10 098 300,00 zł	księgowa brutto (początkowa)	94 51 2 122 370-1	94 51 2 122 371-9	94 51 2 122 372-7	nie dotyczy	01.01.2017 - 31.12.2017	01.01.2018 - 31.12.2018	01.01.2019 - 31.12.2019
26	31WE	31WE	001	31WE-001	2013	elektryczny zespół trakcyjny 4 - członowy	16 271 700,00 zł	bez VAT	0,00 zł	16 271 700,00 zł	księgowa brutto (początkowa)	94 51 2 140 287-5	94 51 2 140 288-3	94 51 2 140 289-1	94 51 2 140 290-9	01.01.2017 - 31.12.2017	01.01.2018 - 31.12.2018	01.01.2019 - 31.12.2019
27	31WE	31WE	002	31WE-002	2013	elektryczny zespół trakcyjny 4 - członowy	16 271 700,00 zł	bez VAT	0,00 zł	16 271 700,00 zł	księgowa brutto (początkowa)	94 51 2 140 291-7	94 51 2 140 292-5	94 51 2 140 293-3	94 51 2 140 294-1	01.01.2017 - 31.12.2017	01.01.2018 - 31.12.2018	01.01.2019 - 31.12.2019
28	31WE	31WE	003	31WE-003	2013	elektryczny zespół trakcyjny 4 - członowy	16 271 700,00 zł	bez VAT	0,00 zł	16 271 700,00 zł	księgowa brutto (początkowa)	94 51 2 140 295-8	94 51 2 140 296-6	94 51 2 140 297-4	94 51 2 140 298-2	01.01.2017 - 31.12.2017	01.01.2018 - 31.12.2018	01.01.2019 - 31.12.2019
29	31WE	31WE	004	31WE-004	2013	elektryczny zespół trakcyjny 4 - członowy	16 271 700,00 zł	bez VAT	0,00 zł	16 271 700,00 zł	księgowa brutto (początkowa)	94 51 2 140 299-0	94 51 2 140 300-6	94 51 2 140 301-4	94 51 2 140 302-2	01.01.2017 - 31.12.2017	01.01.2018 - 31.12.2018	01.01.2019 - 31.12.2019
30	31WE	31WE	005	31WE-005	2013	elektryczny zespół trakcyjny 4 - członowy	16 271 700,00 zł	bez VAT	0,00 zł	16 271 700,00 zł	księgowa brutto (początkowa)	94 51 2 140 303-0	94 51 2 140 304-8	94 51 2 140 305-5	94 51 2 140 306-3	01.01.2017 - 31.12.2017	01.01.2018 - 31.12.2018	01.01.2019 - 31.12.2019
31	36WEa	36WEa	011	36WEa-011	2014	elektryczny zespół trakcyjny 3 - członowy	11 030 000,00 zł	bez VAT	0,00 zł	11 030 000,00 zł	księgowa brutto (początkowa)	94 51 2 140 508-4	94 51 2 140 509-2	94 51 2 140 510-0	nie dotyczy	01.01.2017 - 31.12.2017	01.01.2018 - 31.12.2018	01.01.2019 - 31.12.2019
32	36WEa	36WEa	012	36WEa-012	2014	elektryczny zespół trakcyjny 3 - członowy	11 030 000,00 zł	bez VAT	0,00 zł	11 030 000,00 zł	księgowa brutto (początkowa)	94 51 2 140 511-8	94 51 2 140 512-6	94 51 2 140 513-4	nie dotyczy	01.01.2017 - 31.12.2017	01.01.2018 - 31.12.2018	01.01.2019 - 31.12.2019
33	36WEa	36WEa	013	36WEa-013	2014	elektryczny zespół trakcyjny 3 - członowy	11 030 000,00 zł	bez VAT	0,00 zł	11 030 000,00 zł	księgowa brutto (początkowa)	94 51 2 140 514-2	94 51 2 140 515-9	94 51 2 140 516-7	nie dotyczy	01.01.2017 - 31.12.2017	01.01.2018 - 31.12.2018	01.01.2019 - 31.12.2019

Część I – Instrukcja dla Wykonawców (IDW)

34	36WEa	014	36WEa-014	2014	elektryczny zespół trakcyjny 3 – członowy	11 030 000,00 zł	bez VAT	0,00 zł	11 030 000,00 zł	księgowa brutto (początkowa)	94 51 2 140 517-5	94 51 2 140 518-3	94 51 2 140 519-1	nie dotyczy	01.01.2017 - 31.12.2017	01.01.2018 - 31.12.2018	01.01.2019 - 31.12.2019
35	36WEa	015	36WEa-015	2014	elektryczny zespół trakcyjny 3 – członowy	11 030 000,00 zł	bez VAT	0,00 zł	11 030 000,00 zł	księgowa brutto (początkowa)	94 51 2 140 520-9	94 51 2 140 521-7	94 51 2 140 522-5	nie dotyczy	01.01.2017 - 31.12.2017	01.01.2018 - 31.12.2018	01.01.2019 - 31.12.2019
36	36WEa	016	36WEa-016	2014	elektryczny zespół trakcyjny 3 – członowy	11 030 000,00 zł	bez VAT	0,00 zł	11 030 000,00 zł	księgowa brutto (początkowa)	94 51 2 140 523-3	94 51 2 140 524-1	94 51 2 140 525-8	nie dotyczy	01.01.2017 - 31.12.2017	01.01.2018 - 31.12.2018	01.01.2019 - 31.12.2019
37	EN57	1703	EN57-1703	1988	elektryczny zespół trakcyjny 3 – członowy	1 230 000,00	bez VAT	0,00 zł	1 230 000,00 zł	księgowa brutto (początkowa)	94 51 2 122 481-6	94 51 2 122 482-4	94 51 2 122 483-2	nie dotyczy	01.01.2017 - 31.12.2017	01.01.2018 - 31.12.2018	01.01.2019 - 31.12.2019
38	31WE	020	31WE-020	2015	elektryczny zespół trakcyjny 4 – członowy	15 602 459,20 zł	bez VAT	0,00 zł	15 602 459,20 zł	księgowa brutto (początkowa)	94 51 2 140 643-9	94 51 2 140 644-7	94 51 2 140 645-4	94 51 2 140 646-2	01.01.2017 - 31.12.2017	01.01.2018 - 31.12.2018	01.01.2019 - 31.12.2019
39	31WE	021	31WE-021	2015	elektryczny zespół trakcyjny 4 – członowy	15 600 535,20 zł	bez VAT	0,00 zł	15 600 535,20 zł	księgowa brutto (początkowa)	94 51 2 140 647-0	94 51 2 140 648-8	94 51 2 140 649-6	94 51 2 140 650-4	01.01.2017 - 31.12.2017	01.01.2018 - 31.12.2018	01.01.2019 - 31.12.2019
40	SA139	A651BNA004 223M 011	SA139-011	2015	spalinowy zespół trakcyjny	9 407 354,29 zł	bez VAT	0,00 zł	9 407 354,29 zł	księgowa brutto (początkowa)	95 51 2 720 144-5	95 51 2 720 145-2	nie dotyczy	nie dotyczy	01.01.2017 - 31.12.2017	01.01.2018 - 31.12.2018	01.01.2019 - 31.12.2019
41	SA139	A651BNA005 223M 012	SA139-012	2015	spalinowy zespół trakcyjny	9 407 354,29 zł	bez VAT	0,00 zł	9 407 354,29 zł	księgowa brutto (początkowa)	95 51 2 720 146-0	95 51 2 720 147-8	nie dotyczy	nie dotyczy	01.01.2017 - 31.12.2017	01.01.2018 - 31.12.2018	01.01.2019 - 31.12.2019
42	SA139	A651BNA007 223M 013	SA139-013	2015	spalinowy zespół trakcyjny	9 407 354,29 zł	bez VAT	0,00 zł	9 407 354,29 zł	księgowa brutto (początkowa)	95 51 2 720 148-6	95 51 2 720 149-4	nie dotyczy	nie dotyczy	01.01.2017 - 31.12.2017	01.01.2018 - 31.12.2018	01.01.2019 - 31.12.2019
43	SA139	A651BNA008 223M 014	SA139-014	2015	spalinowy zespół trakcyjny	9 407 354,27 zł	bez VAT	0,00 zł	9 407 354,27 zł	księgowa brutto (początkowa)	95 51 2 720 150-2	95 51 2 720 151-0	nie dotyczy	nie dotyczy	01.01.2017 - 31.12.2017	01.01.2018 - 31.12.2018	01.01.2019 - 31.12.2019
44	31WE	022	31WE-022	2015	elektryczny zespół trakcyjny 4 – członowy	15 600 071,20 zł	bez VAT	0,00 zł	15 600 071,20 zł	księgowa brutto (początkowa)	94 51 2 140 651-2	94 51 2 140 652-0	94 51 2 140 653-8	94 51 2 140 654-6	01.01.2017 - 31.12.2017	01.01.2018 - 31.12.2018	01.01.2019 - 31.12.2019
45	31WE	023	31WE-023	2015	elektryczny zespół trakcyjny 4 – członowy	15 600 071,20 zł	bez VAT	0,00 zł	15 600 071,20 zł	księgowa brutto (początkowa)	94 51 2 140 655-3	94 51 2 140 656-1	94 51 2 140 657-9	94 51 2 140 658-7	01.01.2017 - 31.12.2017	01.01.2018 - 31.12.2018	01.01.2019 - 31.12.2019
46	31WE	024	31WE-024	2015	elektryczny zespół trakcyjny 4 – członowy	15 600 071,20 zł	bez VAT	0,00 zł	15 600 071,20 zł	księgowa brutto (początkowa)	94 51 2 140 659-5	94 51 2 140 660-3	94 51 2 140 661-1	94 51 2 140 662-9	01.01.2017 - 31.12.2017	01.01.2018 - 31.12.2018	01.01.2019 - 31.12.2019
									426 822 130,44 zł	1 617 287,04 zł	428 439 417,48 zł						

Część I – Instrukcja dla Wykonawców (IDW)

WYKAZ TABORU SZYNOWEGO – KOLEJE DOLNOŚLĄSKIE S.A. – POZOSTAŁE INFORMACJE

Lp.	Właściciel	Forma posiadania	Okres dzierżawy / leasingu	Data rozpoczęcia dzierżawy / użytkowania	Dostarczony jako:	Rodzaj pojazdu	Producent Pojazdu	Seria	Typ pojazdu	Numer fabryczny:	Nr. seryjny	Rok produkcji	Opis ogólny skrócony	Ostatnie remonty główne / modernizacje	Informacja czy podlega gwarancji	Siedzenia wandaloodporne	Powłoki antygraffiti	Monitoring	Prędkość maks. [km/h]
1	Urząd Marszałkowski Województwa Dolnośląskiego Wybrzeże Słowackiego 12-14 50-411 Wrocław	użyczony	Zgodnie z umową DN-Z.081-1934/08	01.12.2008	używany	szynobus	PESA Bydgoszcz S.A.	SA106	214M	017	SA106-011	2005	autobus szynowy 1-członowy	pojazd zakupiony jako fabrycznie nowy w roku 2005	36 miesięcy od dnia dostawy	TAK	TAK	NIE	120
2	Urząd Marszałkowski Województwa Dolnośląskiego Wybrzeże Słowackiego 12-14 50-411 Wrocław	użyczony	Zgodnie z umową DT-D/759/09	08.04.2008	używany	szynobus	KOLZAM Racibórz	SA109	212M	016	SA109-003	2004	autobus szynowy 2-członowy	2008	36 miesięcy od dnia dostawy	TAK	TAK	NIE	100
3	Urząd Marszałkowski Województwa Dolnośląskiego Wybrzeże Słowackiego 12-14 50-411 Wrocław	użyczony	Zgodnie z umową DT-D/752/09	08.04.2008	używany	szynobus	KOLZAM Racibórz	SA109	212M	017	SA109-004	2004	autobus szynowy 2-członowy	2008	36 miesięcy od dnia dostawy	TAK	TAK	NIE	100
4	Urząd Marszałkowski Województwa Dolnośląskiego Wybrzeże Słowackiego 12-14 50-411 Wrocław	użyczony	Zgodnie z umową DN-Z.081-1933/08	01.12.2008	używany	szynobus	PESA Bydgoszcz S.A.	SA132	218Mb	003	SA132-002	2006	autobus szynowy 2-członowy	pojazd zakupiony jako fabrycznie nowy w roku 2006	36 miesięcy od dnia dostawy	TAK	TAK	TAK	120
5	Urząd Marszałkowski Województwa Dolnośląskiego Wybrzeże Słowackiego 12-14 50-411 Wrocław	użyczony	Zgodnie z umową DT-D/2807/09	11.12.2009	używany	szynobus	PESA Bydgoszcz S.A.	SA134	218Md	019	SA134-003	2008	autobus szynowy 2-członowy	pojazd zakupiony jako fabrycznie nowy w roku 2008	36 miesięcy od dnia dostawy	TAK	TAK	TAK	120
6	Urząd Marszałkowski Województwa Dolnośląskiego Wybrzeże Słowackiego 12-14 50-411 Wrocław	użyczony	Zgodnie z umową DT-D/2808/09	11.12.2009	używany	szynobus	PESA Bydgoszcz S.A.	SA134	218Md	023	SA134-004	2008	autobus szynowy 2-członowy	pojazd zakupiony jako fabrycznie nowy w roku 2008	36 miesięcy od dnia dostawy	TAK	TAK	TAK	120
7	Urząd Marszałkowski Województwa Dolnośląskiego Wybrzeże Słowackiego 12-14 50-411 Wrocław	użyczony	Zgodnie z umową DT-D/3070/10	03.01.2011	używany	szynobus	PESA Bydgoszcz S.A.	SA134	218Md	025	SA134-005	2008	autobus szynowy 2-członowy	pojazd zakupiony jako fabrycznie nowy w roku 2008	36 miesięcy od dnia dostawy	TAK	TAK	TAK	120
8	Urząd Marszałkowski Województwa Dolnośląskiego Wybrzeże Słowackiego 12-14 50-411 Wrocław	użyczony	Zgodnie z umową DT-D/2809/09	11.12.2009	używany	szynobus	PESA Bydgoszcz S.A.	SA134	218Md	028	SA134-006	2008	autobus szynowy 2-członowy	pojazd zakupiony jako fabrycznie nowy w roku 2008	36 miesięcy od dnia dostawy	TAK	TAK	TAK	120

Część I – Instrukcja dla Wykonawców (IDW)

9	Urząd Marszałkowski Województwa Dolnośląskiego Wybrzeże Słowackiego 12-14 50-411 Wrocław	użyczony	Zgodnie z umową DT-D/3523/11	08.12.2011	używany	szynobus	PESA Bydgoszcz S.A.	SA134	218Md	029	SA134-007	2008	autobus szynowy 2-członowy	pojazd zakupiony jako fabrycznie nowy w roku 2008	36 miesięcy od dnia dostawy	TAK	TAK	TAK	120
10	Urząd Marszałkowski Województwa Dolnośląskiego Wybrzeże Słowackiego 12-14 50-411 Wrocław	użyczony	Zgodnie z umową DT-D/867/11	08.04.2014	fabrycznie nowy	szynobus	ZNTK Mińsk Mazowiecki S.A.	SA134	218Md - Mińsk 2	A624BNA032	SA134-023	2011	autobus szynowy 2-członowy	pojazd zakupiony jako fabrycznie nowy w roku 2011	36 miesięcy od dnia dostawy	TAK	TAK	TAK	120
11	Urząd Marszałkowski Województwa Dolnośląskiego Wybrzeże Słowackiego 12-14 50-411 Wrocław	użyczony	Zgodnie z umową DT-D/1931/11	29.07.2011	fabrycznie nowy	szynobus	ZNTK Mińsk Mazowiecki S.A.	SA134	218Md - Mińsk 2	A624BNA033	SA134-024	2011	autobus szynowy 2-członowy	pojazd zakupiony jako fabrycznie nowy w roku 2011	36 miesięcy od dnia dostawy	TAK	TAK	TAK	120
12	Urząd Marszałkowski Województwa Dolnośląskiego Wybrzeże Słowackiego 12-14 50-411 Wrocław	użyczony	Zgodnie z umową DT-D/2149/11	22.09.2011	fabrycznie nowy	szynobus	ZNTK Mińsk Mazowiecki S.A.	SA134	218Md - Mińsk 2	A624BNA034	SA134-025	2011	autobus szynowy 2-członowy	pojazd zakupiony jako fabrycznie nowy w roku 2011	36 miesięcy od dnia dostawy	TAK	TAK	TAK	120
13	Urząd Marszałkowski Województwa Dolnośląskiego Wybrzeże Słowackiego 12-14 50-411 Wrocław	użyczony	Zgodnie z umową DN-Z.081-1950/08	11.12.2008	używany	szynobus	PESA Bydgoszcz S.A.	SA135	214Mb	033	SA135-001	2008	autobus szynowy 1-członowy	pojazd zakupiony jako fabrycznie nowy w roku 2008	36 miesięcy od dnia dostawy	TAK	TAK	TAK	120
14	Urząd Marszałkowski Województwa Dolnośląskiego Wybrzeże Słowackiego 12-14 50-411 Wrocław	użyczony	Zgodnie z umową DN-Z.081-1958/08	11.12.2008	używany	szynobus	PESA Bydgoszcz S.A.	SA135	214Mb	034	SA135-002	2008	autobus szynowy 1-członowy	pojazd zakupiony jako fabrycznie nowy w roku 2008	36 miesięcy od dnia dostawy	TAK	TAK	TAK	120
15	Urząd Marszałkowski Województwa Dolnośląskiego Wybrzeże Słowackiego 12-14 50-411 Wrocław	użyczony	Zgodnie z umową DT-D/3015/10	30.12.2010	używany	szynobus	PESA Bydgoszcz S.A.	SA135	214Mb	035	SA135-003	2008	autobus szynowy 1-członowy	pojazd zakupiony jako fabrycznie nowy w roku 2008	36 miesięcy od dnia dostawy	TAK	TAK	TAK	120
16	Urząd Marszałkowski Województwa Dolnośląskiego Wybrzeże Słowackiego 12-14 50-411 Wrocław	użyczony	Zgodnie z umową DT-D/2770/10	10.11.2010	fabrycznie nowy	szynobus	ZNTK Mińsk Mazowiecki S.A.	SA135	214Mb - Mińsk 1	A612BNA004	SA135-004	2010	autobus szynowy 1-członowy	pojazd zakupiony jako fabrycznie nowy w roku 2010	36 miesięcy od dnia dostawy	TAK	TAK	TAK	120
17	Urząd Marszałkowski Województwa Dolnośląskiego Wybrzeże Słowackiego 12-14 50-411 Wrocław	użyczony	Zgodnie z umową DT-D/2771/10	18.11.2010	fabrycznie nowy	szynobus	ZNTK Mińsk Mazowiecki S.A.	SA135	214Mb - Mińsk 1	A612BNA005	SA135-005	2010	autobus szynowy 1-członowy	pojazd zakupiony jako fabrycznie nowy w roku 2010	36 miesięcy od dnia dostawy	TAK	TAK	TAK	120
18	Urząd Marszałkowski Województwa Dolnośląskiego Wybrzeże Słowackiego 12-14 50-411 Wrocław	użyczony	Zgodnie z umową DT-D/2772/10	08.11.2010	fabrycznie nowy	szynobus	ZNTK Mińsk Mazowiecki S.A.	SA135	214Mb - Mińsk 1	A612BNA006	SA135-006	2010	autobus szynowy 1-członowy	pojazd zakupiony jako fabrycznie nowy w roku 2010	36 miesięcy od dnia dostawy	TAK	TAK	TAK	120

Część I – Instrukcja dla Wykonawców (IDW)

19	Urząd Marszałkowski Województwa Dolnośląskiego Wybrzeże Słowackiego 12-14 50-411 Wrocław	użyczony	Zgodnie z umową DT-D/653/11	23.02.2011	fabrycznie nowy	szynobus	ZNTK Mińsk Mazowiecki S.A.	SA135	214Mb - Mińsk 1	A612BNA007	SA135-007	2011	autobus szynowy 1-członowy	pojazd zakupiony jako fabrycznie nowy w roku 2010	36 miesięcy od dnia dostawy	TAK	TAK	TAK	120
20	Urząd Marszałkowski Województwa Dolnośląskiego Wybrzeże Słowackiego 12-14 50-411 Wrocław	użyczony	Zgodnie z umową DT-D/1273/11	30.05.2011	fabrycznie nowy	szynobus	ZNTK Mińsk Mazowiecki S.A.	SA135	214Mb - Mińsk 1	A612BNA008	SA135-008	2011	autobus szynowy 1-członowy	pojazd zakupiony jako fabrycznie nowy w roku 2010	36 miesięcy od dnia dostawy	TAK	TAK	TAK	120
21	Urząd Marszałkowski Województwa Dolnośląskiego Wybrzeże Słowackiego 12-14 50-411 Wrocław	użyczony	Zgodnie z umową DT-D/1721/11	01.07.2011	fabrycznie nowy	szynobus	ZNTK Mińsk Mazowiecki S.A.	SA135	214Mb - Mińsk 1	A612BNA009	SA135-009	2011	autobus szynowy 1-członowy	pojazd zakupiony jako fabrycznie nowy w roku 2010	36 miesięcy od dnia dostawy	TAK	TAK	TAK	120
22	Urząd Marszałkowski Województwa Dolnośląskiego Wybrzeże Słowackiego 12-14 50-411 Wrocław	użyczony	Zgodnie z umową DT-D/2361/13	01.07.2013	używany	ezt	PAFAWAG Wrocław	EN57AL	EN57AKD	379	EN57AL-1501	1982	elektryczny zespół trakcyjny 3 - członowy	P5 + modernizacja 12.2012	24 miesiące od daty zakończenia P5	TAK	TAK	TAK	120
23	Urząd Marszałkowski Województwa Dolnośląskiego Wybrzeże Słowackiego 12-14 50-411 Wrocław	użyczony	Zgodnie z umową DT-D/2360/13	01.07.2013	używany	ezt	PAFAWAG Wrocław	EN57AKD	EN57AKD	747	EN57AKD-1937	1991	elektryczny zespół trakcyjny 3 - członowy	P5 + modernizacja 12.2013	24 miesiące od daty zakończenia P5	TAK	TAK	TAK	120
24	Urząd Marszałkowski Województwa Dolnośląskiego Wybrzeże Słowackiego 12-14 50-411 Wrocław	użyczony	Zgodnie z umową DT-D/4380/14	17.11.2014	używany	ezt	PAFAWAG Wrocław	EN57AL	EN57AL	748	EN57AL-1938	1992	elektryczny zespół trakcyjny 3 - członowy	P5 + modernizacja 10.2014	24 miesiące od daty zakończenia P5	TAK	TAK	TAK	120
25	Urząd Marszałkowski Województwa Dolnośląskiego Wybrzeże Słowackiego 12-14 50-411 Wrocław	użyczony	Zgodnie z umową DT-D/4379/14	28.10.2014	używany	ezt	PAFAWAG Wrocław	EN57AL	EN57AL	1542	EN57AL-1542	1983	elektryczny zespół trakcyjny 3 - członowy	P5 + modernizacja 11.2015	24 miesiące od daty zakończenia P5	TAK	TAK	TAK	120
26	Koleje Dolnośląskie S.A. ul. Kolejowa 2 59-220 Legnica	własny - środek trwały	nile dotyczy	20.02.2013	fabrycznie nowy	ezt	NEWAG S.A. Nowy Sącz	31WE	31WE	001	31WE-001	2013	elektryczny zespół trakcyjny 4 - członowy	pojazd zakupiony jako fabrycznie nowy w roku 2013	96 miesięcy od daty zakupu	TAK	TAK	TAK	160
27	Koleje Dolnośląskie S.A. ul. Kolejowa 2 59-220 Legnica	własny - środek trwały	nile dotyczy	20.02.2013	fabrycznie nowy	ezt	NEWAG S.A. Nowy Sącz	31WE	31WE	002	31WE-002	2013	elektryczny zespół trakcyjny 4 - członowy	pojazd zakupiony jako fabrycznie nowy w roku 2013	96 miesięcy od daty zakupu	TAK	TAK	TAK	160
28	Koleje Dolnośląskie S.A. ul. Kolejowa 2 59-220 Legnica	własny - środek trwały	nile dotyczy	18.05.2013	fabrycznie nowy	ezt	NEWAG S.A. Nowy Sącz	31WE	31WE	003	31WE-003	2013	elektryczny zespół trakcyjny 4 - członowy	pojazd zakupiony jako fabrycznie nowy w roku 2013	96 miesięcy od daty zakupu	TAK	TAK	TAK	160
29	Koleje Dolnośląskie S.A. ul. Kolejowa 2 59-220 Legnica	własny - środek trwały	nile dotyczy	18.05.2013	fabrycznie nowy	ezt	NEWAG S.A. Nowy Sącz	31WE	31WE	004	31WE-004	2013	elektryczny zespół trakcyjny 4 - członowy	pojazd zakupiony jako fabrycznie nowy w roku 2013	96 miesięcy od daty zakupu	TAK	TAK	TAK	160

Część I – Instrukcja dla Wykonawców (IDW)

30	Koleje Dolnośląskie S.A. ul. Kolejowa 2 59-220 Legnica	własny - środek trwały	nie dotyczy	18.05.2013	fabrycznie nowy	est	NEWAG S.A. Nowy Sącz	31WE	31WE	005	31WE-005	2013	elektryczny zespół trakcyjny 4 - członowy	pojazd zakupiony jako fabrycznie nowy w roku 2013	96 miesięcy od daty zakup	TAK	TAK	TAK	160
31	Koleje Dolnośląskie S.A. ul. Kolejowa 2 59-220 Legnica	własny - środek trwały	nie dotyczy	29.08.2014	fabrycznie nowy	est	NEWAG S.A. Nowy Sącz	36WEa	36WEa	011	36WEa-011	2014	elektryczny zespół trakcyjny 3 - członowy	pojazd zakupiony jako fabrycznie nowy w roku 2014	96 miesięcy od daty zakup	TAK	TAK	TAK	160
32	Koleje Dolnośląskie S.A. ul. Kolejowa 2 59-220 Legnica	własny - środek trwały	nie dotyczy	22.09.2014	fabrycznie nowy	est	NEWAG S.A. Nowy Sącz	36WEa	36WEa	012	36WEa-012	2014	elektryczny zespół trakcyjny 3 - członowy	pojazd zakupiony jako fabrycznie nowy w roku 2014	96 miesięcy od daty zakup	TAK	TAK	TAK	160
33	Koleje Dolnośląskie S.A. ul. Kolejowa 2 59-220 Legnica	własny - środek trwały	nie dotyczy	22.09.2014	fabrycznie nowy	est	NEWAG S.A. Nowy Sącz	36WEa	36WEa	013	36WEa-013	2014	elektryczny zespół trakcyjny 3 - członowy	pojazd zakupiony jako fabrycznie nowy w roku 2014	96 miesięcy od daty zakup	TAK	TAK	TAK	160
34	Koleje Dolnośląskie S.A. ul. Kolejowa 2 59-220 Legnica	własny - środek trwały	nie dotyczy	20.11.2014	fabrycznie nowy	est	NEWAG S.A. Nowy Sącz	36WEa	36WEa	014	36WEa-014	2014	elektryczny zespół trakcyjny 3 - członowy	pojazd zakupiony jako fabrycznie nowy w roku 2014	96 miesięcy od daty zakup	TAK	TAK	TAK	160
35	Koleje Dolnośląskie S.A. ul. Kolejowa 2 59-220 Legnica	własny - środek trwały	nie dotyczy	20.11.2014	fabrycznie nowy	est	NEWAG S.A. Nowy Sącz	36WEa	36WEa	015	36WEa-015	2014	elektryczny zespół trakcyjny 3 - członowy	pojazd zakupiony jako fabrycznie nowy w roku 2014	96 miesięcy od daty zakup	TAK	TAK	TAK	160
36	Koleje Dolnośląskie S.A. ul. Kolejowa 2 59-220 Legnica	własny - środek trwały	nie dotyczy	20.11.2014	fabrycznie nowy	est	NEWAG S.A. Nowy Sącz	36WEa	36WEa	016	36WEa-016	2014	elektryczny zespół trakcyjny 3 - członowy	pojazd zakupiony jako fabrycznie nowy w roku 2014	96 miesięcy od daty zakup	TAK	TAK	TAK	160
37	Urząd Marszałkowski Województwa Dolnośląskiego Wybrzeże Słowackiego 12-14 50-411 Wrocław	użyczony	Zgodnie z umową DT-D/10/2015	14.08.2015	używany	est	PAFAG Wrocław	EN57	EN57	1703	EN57-1703	1988	elektryczny zespół trakcyjny 3 - członowy	używany, P4 w 2011. r.	brak danych	NIE	NIE	NIE	110
38	Koleje Dolnośląskie S.A. ul. Kolejowa 2 59-220 Legnica	własny - środek trwały	Zgodnie z umową KD/HZ3/71/1/2013 z dn. 10.03.2015 r.	15.10.2015	fabrycznie nowy	est	NEWAG S.A. Nowy Sącz	31WE	31WE	020	31WE-020	2015	elektryczny zespół trakcyjny 4 - członowy	pojazd zakupiony jako fabrycznie nowy	96 miesięcy od daty zakup	TAK	TAK	TAK	160
39	Koleje Dolnośląskie S.A. ul. Kolejowa 2 59-220 Legnica	własny - środek trwały	Zgodnie z umową KD/HZ3/71/1/2013 z dn. 10.03.2015 r.	22.10.2015	fabrycznie nowy	est	NEWAG S.A. Nowy Sącz	31WE	31WE	021	31WE-021	2015	elektryczny zespół trakcyjny 4 - członowy	pojazd zakupiony jako fabrycznie nowy	96 miesięcy od daty zakup	TAK	TAK	TAK	160
40	Koleje Dolnośląskie S.A. ul. Kolejowa 2 59-220 Legnica	własny - środek trwały	Zgodnie z umową KD/NBZ/U/28/2015 z dn. 07.09.2015 r.	26.10.2015	fabrycznie nowy	szt	PESA Bydgoszcz S.A.	SA139	223M	A651BNA004 223M 011	SA139-011	2015	spalinowy zespół trakcyjny	pojazd zakupiony jako fabrycznie nowy	18 miesięcy od daty zakup	TAK	TAK	TAK	120
41	Koleje Dolnośląskie S.A. ul. Kolejowa 2 59-220 Legnica	własny - środek trwały	Zgodnie z umową KD/NBZ/U/28/2015 z dn. 07.09.2015 r.	26.10.2015	fabrycznie nowy	szt	PESA Bydgoszcz S.A.	SA139	223M	A651BNA005 223M 012	SA139-012	2015	spalinowy zespół trakcyjny	pojazd zakupiony jako fabrycznie nowy	18 miesięcy od daty zakup	TAK	TAK	TAK	120
42	Koleje Dolnośląskie S.A. ul. Kolejowa 2 59-220 Legnica	własny - środek trwały	Zgodnie z umową KD/NBZ/U/28/2015 z dn. 07.09.2015 r.	26.10.2015	fabrycznie nowy	szt	PESA Bydgoszcz S.A.	SA139	223M	A651BNA007 223M 013	SA139-013	2015	spalinowy zespół trakcyjny	pojazd zakupiony jako fabrycznie nowy	18 miesięcy od daty zakup	TAK	TAK	TAK	120

Część I – Instrukcja dla Wykonawców (IDW)

43	Koleje Dolnośląskie S.A. ul. Kolejowa 2 59-220 Legnica	własny - środek trwały	Zgodnie z umową KD/NBZ/U/28/2015 z dn. 07.09.2015 r.	26.10.2015	fabrycznie nowy	szt	PESA Bydgoszcz S.A.	SA139	223M	A651BNA008 223M 014	SA139-014	2015	spalinowy zespół trakcyjny	pojazd zakupiony jako fabrycznie nowy	18 miesięcy od daty zakup	TAK	TAK	TAK	120
44	Koleje Dolnośląskie S.A. ul. Kolejowa 2 59-220 Legnica	własny - środek trwały	Zgodnie z umową KD/H23/71/1/2013 z dn. 10.03.2015 r.	02.11.2015	fabrycznie nowy	ert	NEWAG S.A. Nowy Sącz	31WE	31WE	022	31WE-022	2015	elektryczny zespół trakcyjny 4 - członowy	pojazd zakupiony jako fabrycznie nowy	96 miesięcy od daty zakup	TAK	TAK	TAK	160
45	Koleje Dolnośląskie S.A. ul. Kolejowa 2 59-220 Legnica	własny - środek trwały	Zgodnie z umową KD/H23/71/1/2013 z dn. 10.03.2015 r.	09.11.2015	fabrycznie nowy	ert	NEWAG S.A. Nowy Sącz	31WE	31WE	023	31WE-023	2015	elektryczny zespół trakcyjny 4 - członowy	pojazd zakupiony jako fabrycznie nowy	96 miesięcy od daty zakup	TAK	TAK	TAK	160
46	Koleje Dolnośląskie S.A. ul. Kolejowa 2 59-220 Legnica	własny - środek trwały	Zgodnie z umową KD/H23/71/1/2013 z dn. 10.03.2015 r.	16.11.2015	fabrycznie nowy	ert	NEWAG S.A. Nowy Sącz	31WE	31WE	024	31WE-024	2015	elektryczny zespół trakcyjny 4 - członowy	pojazd zakupiony jako fabrycznie nowy	96 miesięcy od daty zakup	TAK	TAK	TAK	160

WYKAZ POJAZDÓW MECHANICZNYCH

Wykaz nr 1 na okres od 2017 r. do 2018 r.

Lp.	Dane pojazdu											Zakres ubezpieczenia				Okres ubezpieczenia			
	Numer rej. pojazdu	Rodzaj pojazdu	Rok produkcji	Data pierwszej rejestracji	Marka	Typ, model	Pojemność [cm³]	Moc [KW]	DMC [kg]	Ładowność [kg]	Liczba miejsc	Przebieg	Nr VIN	Auto Casco		Assistance	OC / Auto Casco / NNW / Assistance / Zielona Karta	od:	do:
														Suma ubezpieczenia	(z VAT / bez VAT)				
1	DL58909	samochód osobowy	2009	22.06.2009	Volkswagen	Caddy	1896	77	2251	740	5	355000	WVZZZZKZ9X016806	17 000,00 zł	z VAT	15 000,00 zł	TAK	25.06.2017	24.06.2018
2	DL88922	samochód ciężarowy	2014	21.03.2014	Fiat	DUCATO 250	2287	109	3500	750	6	239000	ZFA25000002589604	47 700,00 zł	z VAT	15 000,00 zł	TAK	21.03.2017	20.03.2018
3	DL78991	samochód ciężarowy	2012	27.07.2012	Peugeot	Boxer 333 L2H2CC	2198	96	3300	1150	6	263000	VF3Y8TMB12227462	28 500,00 zł	bez VAT	15 000,00 zł	TAK	27.07.2017	26.07.2018
4	DL96559	samochód osobowy	2010	19.01.2011	Renault	Kangoo	1461			697	5	139000	VF1KW05B544801949	14 000,00 zł	z VAT	15 000,00 zł	TAK	15.06.2017	14.06.2018
5	DL96782	samochód osobowy	2010	12.07.2011	Fiat	Doblo	1598	77	2010	510	5	224000	ZFA26300009085790	17 900,00 zł	z VAT	15 000,00 zł	TAK	07.07.2017	06.07.2018
6	DL96781	samochód osobowy	2010	12.07.2011	Fiat	Doblo	1598	77	2010	510	5	215000	ZFA26300009085804	18 300,00 zł	z VAT	15 000,00 zł	TAK	07.07.2017	06.07.2018

Wykaz nr 2 na okres od 2018 r. do 2019 r.

Lp.	Dane pojazdu											Zakres ubezpieczenia				Okres ubezpieczenia			
	Numer rej. pojazdu	Rodzaj pojazdu	Rok produkcji	Data pierwszej rejestracji	Marka	Typ, model	Pojemność [cm³]	Moc [KW]	DMC [kg]	Ładowność [kg]	Liczba miejsc	Przebieg	Nr VIN	Auto Casco		Assistance	OC / Auto Casco / NNW / Assistance / Zielona Karta	od:	do:
														Suma ubezpieczenia	(z VAT / bez VAT)				
1	DL58909	samochód osobowy	2009	22.06.2009	Volkswagen	Caddy	1896	77	2251	740	5	355000	WVZZZZKZ9X016806	17 000,00 zł	z VAT	15 000,00 zł	TAK	25.06.2018	24.06.2019
2	DL88922	samochód ciężarowy	2014	21.03.2014	Fiat	DUCATO 250	2287	109	3500	750	6	239000	ZFA25000002589604	47 700,00 zł	z VAT	15 000,00 zł	TAK	21.03.2018	20.03.2019
3	DL78991	samochód ciężarowy	2012	27.07.2012	Peugeot	Boxer 333 L2H2CC	2198	96	3300	1150	6	263000	VF3Y8TMB12227462	28 500,00 zł	bez VAT	15 000,00 zł	TAK	27.07.2018	26.07.2019

SIWZ – KD/NBZ/U/31/2016

„Usługi ubezpieczeniowe dla Kolei Dolnośląskich S.A.”

Część I – Instrukcja dla Wykonawców (IDW)

4	DL96559	samochód osobowy	2010	19.01.2011	Renault	Kangoo	1461				697	5	139000	VF1KW05B544801949	14 000,00 zł	z VAT	15 000,00 zł	TAK	15.06.2018	14.06.2019
5	DL96782	samochód osobowy	2010	12.07.2011	Fiat	Doblo	1598	77	2010	510	5	224000	ZFA26300009085790	17 900,00 zł	z VAT	15 000,00 zł	TAK	07.07.2018	06.07.2019	
6	DL96781	samochód osobowy	2010	12.07.2011	Fiat	Doblo	1598	77	2010	510	5	215000	ZFA26300009085804	18 300,00 zł	z VAT	15 000,00 zł	TAK	07.07.2018	06.07.2019	

Wykaz nr 3 na okres od 2019 r. do 2020 r.

Lp.	Numer rej. pojazdu	Rodzaj pojazdu	Rok produkcji	Data pierwszej rejestracji	Marka	Typ, model	Dane pojazdu			Zakres ubezpieczenia				Okres ubezpieczenia					
							Pojemność [cm ³]	Moc [KW]	DMC [kg]	ładowność [kg]	Liczba miejsc	Przebieg	Nr VIN	Auto Casco		Assistance	OC / Auto Casco / NNW / Assistance / Zielona Karta		
												Suma ubezpieczenia	(z VAT / bez VAT)	Suma NNW	od:			do:	
1	DL58909	samochód osobowy	2009	22.06.2009	Volkswagen	Caddy	1896	77	2251	740	5	355000	WVZZZZ2KZ9X016806	17 000,00 zł	z VAT	15 000,00 zł	TAK	25.06.2019	24.06.2020
2	DL88922	samochód ciężarowy	2014	21.03.2014	Fiat	DUCATO 250	2287	109	3500	750	6	239000	ZFA25000002589604	47 700,00 zł	z VAT	15 000,00 zł	TAK	21.03.2019	20.03.2020
3	DL78991	samochód ciężarowy	2012	27.07.2012	Peugeot	Boxer 333 LZH2CC	2198	96	3300	1150	6	263000	VF3YBTFMB12227462	28 500,00 zł	bez VAT	15 000,00 zł	TAK	27.07.2019	26.07.2020
4	DL96559	samochód osobowy	2010	19.01.2011	Renault	Kangoo	1461			697	5	139000	VF1KW05B544801949	14 000,00 zł	z VAT	15 000,00 zł	TAK	15.06.2019	14.06.2020
5	DL96782	samochód osobowy	2010	12.07.2011	Fiat	Doblo	1598	77	2010	510	5	224000	ZFA26300009085790	17 900,00 zł	z VAT	15 000,00 zł	TAK	07.07.2019	06.07.2020
6	DL96781	samochód osobowy	2010	12.07.2011	Fiat	Doblo	1598	77	2010	510	5	215000	ZFA26300009085804	18 300,00 zł	z VAT	15 000,00 zł	TAK	07.07.2019	06.07.2020

Informacja na temat rodzaju i ilości posiadanych zabezpieczeń poszczególnych pojazdów

- Fiat Doblo nr rej. DL 96781 – immobiliser, autoalarm
- Fiat Doblo nr rej. DL 96782 – immobiliser, autoalarm
- Renault Kango nr rej. DL 96559 – immobiliser
- VW Caddy nr rej. DL 58909 – immobiliser, monitoring pojazdu GPS
- Peugeot Boxer nr rej. DL 78991 – immobiliser, monitoring pojazdu GPS
- Fiat Ducato nr rej. DL 88922 – immobiliser, monitoring pojazdu GPS

SZKODOWOŚĆ

UBEZPIECZENIE CASCO POJAZDÓW SZYNOWYCH				
Data zdarzenia	Opis uszkodzeń	Wyplata	Rezerwa	Okoliczności powstania szkody
2010-02-01	-	16 901,90 zł	0,00 zł	Uszkodzenie autobusu szynowego SA 134-003
2010-06-21	-	20 688,00 zł	0,00 zł	Uszkodzenie pojazdu szynowego SA 106-011 na skutek wandalizmu
2010-08-31	- szyba	12 688,56 zł	0,00 zł	Uszkodzenie szyby autobusu szynowego nr SA 106-011
2010-11-29	-	0,00 zł	0,00 zł	Uszkodzenie pojazdu szynowego SA 134-003 – wartość szkody poniżej franszyzy redukcyjnej 10 000,00 zł
2010-12-12	- zerwanie wału napędowego	0,00 zł	0,00 zł	Zerwanie wału napędowego pojazdu SA135-001. Wycofanie rozszczeń
2010-12-21	-	0,00 zł	0,00 zł	Uszkodzenie SA 134-006 – wartość szkody poniżej franszyzy redukcyjnej 10 000,00 zł
2011-03-12	-	11 504,10 zł	0,00 zł	Uszkodzenie pojazdu SA 135-004
2011-04-03	-	20 417,20 zł	0,00 zł	Uszkodzony pojazd szynowy SA 135-002
2011-04-03	-	3 155,00 zł	0,00 zł	Obrzucanie kamieniami pojazdu szynowego SA 134-003
2011-04-20	-	11 310,00 zł	0,00 zł	Szkoda powstała na autobusie szynowym SA 134-005
2011-08-22	-	1 600,00 zł	0,00 zł	Szkoda powstała na pojeździe szynowym SA 135-002
2011-08-31	-	13 848,50 zł	0,00 zł	Szkoda na autobusie szynowym SA 134-023
2011-10-26	- zgniatacz czołowy kabina	4 209,00 zł	0,00 zł	Uszkodzony autobus szynowy SA 134-024
2012-02-08	- poszycie kabiny - zderzaki - pług przedni - kabina	710 156,76 zł	0,00 zł	Przyczyną powstania szkody było uruchomienie pojazdu szynowego SA 135-005, co w konsekwencji spowodowało zbiegnięcie pojazdu i uderzenie w koźół oporowy. W toku prowadzenia postępowania ustalono, że sposób uszkodzenia kabiny spowodował bezpowrotną utratę jej wartości i wytrzymałości. Konieczna była wymiana.
2012-02-19	-	1 789,00 zł	0,00 zł	Uszkodzenia autobusu szynowego SA 135-009
2012-04-02	-	29 202,10 zł	0,00 zł	Uszkodzenia pojazdu szynowego SA 123-006

SIWZ – KD/NBZ/U/31/2016

„Usługi ubezpieczeniowe dla Kolei Dolnośląskich S.A.”

Część I – Instrukcja dla Wykonawców (IDW)

2012-05-26	-		2 639,00 zł	0,00 zł	Uszkodzenia na autobusie szynowym SA 134-024
2012-07-24	- osprzęt elektryczny silnika spalinowego - elementy szafy elektrycznej - uszkodzenie wiązek elektrycznych		47 895,00	0,00 zł	Podczas pożaru spalił się osprzęt elektryczny silnika spalinowego, elementy szafy elektrycznej oraz uszkodzenie wiązek elektrycznych
2012-08-21	-		98 220,78 zł	0,00 zł	Uszkodzenie na autobusie szynowym SA 134-007
2012-10-12	-		0,00 zł	0,00 zł	Uszkodzenie pojazdu szynowego SA134-005 – brak dokumentacji
2012-10-19	-		0,00 zł	0,00 zł	Uszkodzenie pojazdu SA134-006 – wycofanie rozszczeń
2012-11-10	-		13 928,56 zł	0,00 zł	Obrzucenie kamieniami autobusu szynowego SA 134-004
2012-12-12	-		775 291,06 zł	0,00 zł	Maszynista prowadzący szynobus SA134-006, pociąg nr 69143 relacji Kłodzko Miasto – Legnica rozpędzając się do prędkości 73 km/h w kilometrze 238,100 zobaczył koparko-ladowarkę w sąsiedztwie toru szlakowego, po którym jechał szynobus SA134-006 w kierunku Strzegomia. Koparka znajdowała się wówczas w ruchu. Maszynista obserwując przedpole jazdy chwilę przed zderzeniem widział ten sprzęt, ale wówczas nie stwarzał on zagrożenia. Operator koparki nie próbował podawać sygnału stój, ani żadnego innego w kierunku maszynisty szynobusu. Realne zagrożenie pojawiło się dopiero, gdy koparka znalazła się na zwichnięciu starotorza w skrajni taboru. Wtedy maszynista stwierdził, że nastąpiło realne zagrożenie ze strony pojazdu poruszającego się po torach i podał sygnał baczność oraz wdrożył nagłe hamowanie.
2013-04-27	-		0,00 zł	0,00 zł	Uszkodzenie SA135-005 – brak wymaganej dokumentacji
2013-05-06	- misa olejowa w skrzyni biegów na członie B		34 269,19 zł	0,00 zł	Na odcinku Węgliniec – Legnica na pojeździe SA132-002 przed stacją Chojnów km 10,9 pociąg najechał na czarny kamień wielkości głowy ludzkiej.
2013-05-08	- szyba		2 410,00 zł	0,00 zł	Uszkodzenie szyby w zespole trakcyjnym 31WE-001
2013-06-13	-		0,00 zł	0,00 zł	Uszkodzenie autobusu szynowego SA132-002 – brak dokumentacji
2013-06-16	-		0,00 zł	0,00 zł	Uszkodzenie 31WE-003 – wycofanie rozszczeń
2013-07-24	- odbierak prądu		5 169,04 zł	0,00 zł	Uszkodzony odbierak prądu 31WE-002
2013-07-25	- szyba czołowa		12 540,00 zł	0,00 zł	Uszkodzona szyba czołowa człon D pojazd szynowy 31WE-002
2013-07-25	-		8 600,00 zł	0,00 zł	Uszkodzenie 31WE-005 – II szkoda

Część I – Instrukcja dla Wykonawców (IDW)

2013-07-30	- prawe naroże kabiny B - lusterko - szyba boczna pakietu kabiny B - klimatyzator - antena GPS	592 221,06 zł	0,00 zł	Bezpośrednią przyczyną uszkodzenia szynobusu SA135-001 było najechanie pojazdu trakcyjnego na zwalone drzewo leżące na sieci trakcyjnej. Komisyjne pomiary przeprowadzone w obecności przedstawicieli uszkodzowanego na miejscu zdarzenia na szlaku Wrocław Główny – Wrocław Siechnice na torze S1 km 84,550 linii 27 potwierdziły, że zwalone drzewo będące bezpośrednio przyczyną zaistniałej szkody, rosnęło w wąwozie w linii prostej w odległości 10 m od wewnętrznej strony główki skrajnej szyny torowiska S1.
2013-07-31	-	175 563,00 zł	0,00 zł	Do zdarzenia polegającego na najechaniu przez pociąg KD-69529 – 31WE-005 na znajdujący się na torach złom stalowy doszło podczas dojazdu pociągu do stacji Węgliniec w km 59,400 linii 282 Miłkowie–Żary. Elementy przewożonego przez pociąg towarowy 64366 należącego do PKP Cargo złomu stalowego zostały zgubione i najprawdopodobniej samoistnie wypadły z wagonu CD 31545377133-1, z którego kilka minut wcześniej, nieznanymi sprawcy ukradli ok. 900 kg złomu. Z protokołu ustaleń końcowych komisji kolejowej wynika, iż funkcjonariusze SOK w raporcie stwierdzili próbę usiłowania kradzieży złomu przez nieznanymi sprawców z tego samego wagonu, z którego wypadły inne elementy złomu stalowego na tor 1, 1a i międzytorze 1 i 2 porozrzucone ma odcinku pomiędzy km 57,100 a 60,500.
2013-09-27	- człon pojazdu - wózek napędowy	26 955,00 zł	0,00 zł	Uszkodzenie członu pojazdu i wózka napędowego 31WE-003
2013-09-28	- szyba	12 540,00 zł	0,00 zł	Uszkodzenie szyby w pojeździe szynowym 31WE-001
2013-10-19	- odbierak prądu - malatura	32 940,00 zł	0,00 zł	Uszkodzenie odbieraka prądu, malatury 31WE-001
2013-10-27	-	5 794,07 zł	0,00 zł	Uszkodzenie pojazdu szynowego SA 135-005
2013-11-07	-	2 485,00 zł	0,00 zł	Kolizja ze zwierzęciem pociągu est 31WE-004
2014-02-12	-	0,00 zł	0,00 zł	Zderzenie szynobusu SA135-003 z ciężarówką – wycofanie rozszczeń
2014-02-13	- szyba czołowa	11 865,96 zł	0,00 zł	Uszkodzenia szyby czołowej autobusu szynowego SA 125-005
2014-02-24	- układ chłodzenia	9 108,40 zł	0,00 zł	Uszkodzenie szynobusu SA 132-002 na skutek najechania na inny obiekt
2014-04-18	-	41 705,00	0,00 zł	31WE-002 uderzył w jelenie przebiegające przez tor
2014-04-19	-	15 478,00 zł	0,00 zł	SA 134-007 uderzył w ułożone na torze betonowe płyty chodnikowe
2014-05-18	- odbierak prądu - szyba czołowa	28 310,00 zł	0,00 zł	Uszkodzenie odbieraka prądu, szyby czołowej, łącznika w 31WE-003

SIWZ – KD/NBZ/U/31/2016

„Usługi ubezpieczeniowe dla kolei Dolnośląskich S.A.”

Część I – Instrukcja dla Wykonawców (IDW)

2014-06-16	- koziół oporowy		14 740,00 zł	0,00 zł	Uszkodzenie SA 134-025 w wyniku wykołnienia się szynobusu
2014-06-16	-		4 751,50 zł	0,00 zł	Uszkodzenie autobusu szynowego SA134-025
2014-06-22	- szyby		7 324,00 zł	0,00 zł	Obrzucenie kamieniami, uszkodzone szyby 3 szt.
2014-06-22	- szyba czołowa w kabinie		12 740,00 zł	0,00 zł	Obrzucenie kamieniami 31WE-005
2014-09-08	- przekładnia osiowa pośrednia		116 100,00 zł	0,00 zł	Uszkodzona przekładnia osiowa pośrednia człon B
2014-10-16	-		11 865,96 zł	80 000,00 zł	Uszkodzony pojazd szynowy SA 134-005
2014-12-22	- szyba czołowa - szyba reflektora - szyba tablicy kierunkowej - wspornik sygnałów końca pociągu - wycieraczki szyby czołowej - czoło wykonane z TWS - klimatyzacja kabiny maszynisty - antena radiotelefonu i GPS - wentylator i kanały wentylacyjne układu wentylacji silników trakcyjnych		357 300,00 zł	0,00 zł	Podczas obsługi pociągu nr 69828 relacji Szklarska Poręba Górna – Wrocław Główny pojazd obsługujący wjechał w leżące na torach drzewo, w wyniku czego doszło do uszkodzenia czoła pociągu oraz urządzeń znajdujących się na dachu. Zgodnie ze sprawozdaniem Komisji drzewo będące przyczyną zaistniałego zdarzenia rosło w pasie wywłaszczenia PKP PLK. Zamawiający prowadzi równoległe postępowanie wobec PKP PLK S.A. w zakresie pokrycia kosztów dodatkowych poniesionych w związku ze zdarzeniem, pokrycia wysokości franszyzy redukcyjnej.
2015-01-09	- mechanizm obrotowy wraz z wkładem lusterka - zgarniacz - czołowe mocowanie zgarniacza - prawe boczne mocowanie zgarniacza - zbiornik powietrza za zgarniaczem - zarysowane poszycie boczne - układ wodny ogrzewania człon (wgniecionie i rozszczelnione rury) - wygięta rura od PG - brak zbiornika na płyn do spryskiwaczy		225,00 zł	0,00 zł	Podczas obsługi pociągu nr 76306 (SA 134-006) relacji Żary – Wrocław - linia kolejowa Wrocław - Gubinek km 134.800 uderzył w leżące na torach drzewo
2015-01-09	Niewielkie szkody		0,00 zł	0,00 zł	Podczas obsługi pociągu nr 69834 relacji Szklarska Poręba Górna - Wrocław Główny elektryczny zespół trakcyjny EN57-1938 uderzył w leżące w km 19,350 drzewo na torach. Ubezpieczony zrezygnował z roszczeń ze względu na niskie koszty naprawy.

Część I – Instrukcja dla Wykonawców (IDW)

2015-02-24	<ul style="list-style-type: none"> - zgarniacz czołowy - zawory powietrzne - przewody elektryczne - pół sprzęg - poszycie czoła oraz spojlerów bocznych - spojler - elementy pneumatyczne 	36 200,00 zł	0,00 zł	<p>Maszynista prowadzący pociąg 69550 Węgliniec-Wrocław Główny pojazdem 31 WE-005 zderzył się ze zwierzyną leśną.</p>
2015-05-28	<ul style="list-style-type: none"> - szyba czołowa - szyba reflektora lewego - pęknięte poszycie czoła pojazdu - osłona zderzaka - zgarniacz czołowy (pęknięcia, dziury) - pokrzywione uchwyty zaworów czołowych przewodu głównego i zasilającego - skrzywione uchwyty sprzęgów powietrznych na zgarniaczu lewa strona - półka od pojemnika płynu spryskiwacza 	11 968,53 zł	0,00 zł	<p>W czasie jazdy pociągu osobowego nr 76304 relacji Żary-Wrocław Główny, maszynista SA 134-003 zauważył wjeżdżającego rowerem na przejazd z drogi kołowej mężczyznę. Wjazd odbywał się przy zamkniętych półprógatkach i prawidłowo działających urządzeniach SSP z lewej strony kierunku jazdy. Pomimo wdrożonego nagłego hamowania, pociąg najechał na przejeżdżającego rowerzystę. Pociąg zatrzymał się po przejechaniu ok. 272 m.</p>
2015-06-02	<ul style="list-style-type: none"> - poduszka powietrzna wózek toczny - amortyzatory 	15 309,90 zł	0,00 zł	<p>Przyczyną powstania szkody na autobusie szynowym SA134-007 było wykojenie pojazdu spowodowane niedozwolonym uruchomieniem autobusu szynowego w reakcji na odebrany sygnał „do mnie” pomimo, że pojazd kolejowy stał na rozjeździe wchodzący w drogę przebiegu</p>
2015-07-06	<ul style="list-style-type: none"> - poszycie czoła pojazdu - spoiler - kran odcinający - uszkodzony przewód łączący kran odcinający z głowicą sprzęgu Scharfenberga 	1 800,80 zł	0,00 zł	<p>Podczas obsługi pociągu 69554 relacji Węgliniec – Wrocław Główny przed stacją Tomaszów Bolesławiecki, pojazd EZT 36WEa-014 uderzył w zwierzynę leśną.</p>
2015-07-19	<ul style="list-style-type: none"> - pęknięte (na spawie) mocowanie zgarniacza - wygięta obudowa aparatu wstępnego przygotowania powietrza, - wygięta osłona zaworu kulowego na zbiorniku powietrza (zasilanie poduszek) wózek - wygięta rura (wylotowa) piasecznicy - pęknięte poszycie - osłony zderzaków kabin - wygięta kłapa boczna (osłona chłodnicy). 	0,00 zł	0,00 zł	<p>Do uszkodzenia autobusu szynowego SA135-006 doszło w wyniku najechania pojazdu na powalone drzewo leżące w torze kolejowym – wartość szkody poniżej franszyszy redukcyjnej 10 000,00 zł</p>

Część I – Instrukcja dla Wykonawców (IDW)

2015-07-19	<ul style="list-style-type: none"> - laminat czoło A - zgniatacz czołowy - zgniatacz szynowy wraz ze wspornikami - cylinder hamulcowy (uszkodzona linka do zrywania hamulca postojowego) - przewód elastyczny do cylindra hamulcowego 	55 559,21 zł	0,00 zł	Do uszkodzenia ezt 31WE-004 doszło w wyniku najechania pojazdu na powalone drzewo leżące w torze kolejowym.
2015-07-20	<ul style="list-style-type: none"> - poszycie górnego reflektora - poszycie dachu nad kabiną - obudowa klimatyzatora kabinowego - nieszczelna chłodnica klimatyzatora kabinowego 	0,00 zł	0,00 zł	Uszkodzenie autobusu szynowego SA135-006 w wyniku najechania w zerwaną sieć trakcyjną – wartość szkody poniżej franszisy redukcyjnej 10 000,00 zł
2015-07-20	<ul style="list-style-type: none"> - zgniatacz od strony kabiny 	5 230,00 zł	0,00 zł	Na szlaku Malczyce – Szczedrzykowice, autobus szynowy SA134-005 uderzył w zwierzynę leśną
2015-07-21	<ul style="list-style-type: none"> - klimatyzator kabiny maszynisty 	0,00 zł	0,00 zł	Najechanie na drzewo – szlak Żarów – Imbramowice. Szkoła poniżej franszisy redukcyjnej.
2015-07-25	<ul style="list-style-type: none"> - pęknięta oraz pobrudzona farbą szyba czołowa - pobrudzona farbą szyba tablicy kierunkowej - pobrudzone farbą czoło - pióra wycieraczek 	10 700,00 zł	0,00 zł	Prowadząc pociąg nr 69844 - ezt EN57AKD-1937 - relacji Szklarska Poręba Górna – Wrocław Górny po minięciu przystanku Wrocław Zachodni ok. km 2,100 maszynista zauważył wiszący na sieci trakcyjnej przedmiot. Maszynista wdrożył nagłe hamowanie, opuszczając jednocześnie odbieraki prądu. Mimo podjętych działań pojazd uderzył w worek wypełniony kamieniami i farbą olejną.
2015-07-21	<ul style="list-style-type: none"> - szyba czołowa - klimatyzator kabinowy - falowniki trakcyjne - odbieraki prądu - izolatory - szyba wyświetlacza - klimatyzator pasażerski - osłony - wyłącznik szybki - rezystor hamowania - wentylatory silnika trakcyjnego 	0,00 zł	360 363,90 zł	Podczas jazdy pociągu nr 69836 - 36WEa-016 - relacji Jelenia Góra - Wrocław Główny nastąpiło przewrócenie się drzewa (jesion o średnicy 42 cm) rosnącego swoją osią na granicy gruntów ok. 10-11m (po terenie) od skrajnej szyny toru

Część I – Instrukcja dla Wykonawców (IDW)

<p>2015-07-29</p>	<ul style="list-style-type: none"> - izolator rezystora hamowania - szyba czofowa - kabina maszynisty - sygnalizator (syrena pneumatyczna) - obudowa wentylatora silnika trakcyjnego - obudowa klimatyzacji + chłodnica - owiewka dachu - porysowana ściana boku 48 m² - odbierak prądu (pantograf) - odłącznik odbieraka prądu i odbiornik - obudowa górna wyłącznika + żaluzja - szyba drzwi - szyba okna stałego - wentylator wyciągowy - moduł HV licznika energii - przewód wysokiego napięcia - szyba reflektora górnego - obudowa falownika trakcyjnego - sterownik drzwi - wycieraczka szyby 	<p>352 826,11 zł</p>	<p>0,00 zł</p> <p>Pociąg w czasie pokonywania trasy wjechał w zerwaną sieć trakcyjną. Skład zaplątał się w sieć. Pierwsze uderzenie elementów sieci nastąpiło w przednią szybę po lewej stronie oraz na wysokości osi wycieraczki lewej kabiny D. Ciągnięta przez skład pociągu sieć zahaczyła i wyrwała komplet puszek i czujnik od włączania przejazdu samoczynnego. Przyczyną obniżenia sieci był kradzież sieci trakcyjnej, która polegała na wycięciu drugiej liny nośnej pomiędzy zworami dystansowymi.</p>
<p>2015-09-09</p>	<ul style="list-style-type: none"> - szyba czofowa - szyba tablicy kierunkowej - szyby reflektorów - odbierak prądu - poszycie pod oknem - syrena pneumatyczna - klimatyzator kabiny maszynisty - wentylator silnika trakcyjnego - rezystor hamowania - obudowa dławika sieciowego - izolator - kanał wentylacyjny silnika 	<p>0,00 zł</p>	<p>135 000,00 zł</p> <p>Podczas jazdy pociągu nr 66053 – ezt 36WEa-014 - relacji Lubań Śląski - Wrocław Główny, nastąpiło najechanie pociągu na powalone drzewo. Podczas jazdy maszynista zauważył powalone drzewo oparte o sieć trakcyjną i wdrożył hamowanie lecz nie zdołał zatrzymać pociągu przed przeszkodą. Komisja zaleciła pilną wycinkę drzew leżących w pasie wywłaszczenia PKP PLK</p>

<p>2015-09-09</p>	<ul style="list-style-type: none"> - pęknięcia i dziury w kabinie - zgarniacz kabiny - pęknięta osłona lusterka kabiny - wspornik zgarniacza - na ostoi skrzywione mocowanie wspornika zgarniacza - poszycie na całej długości pojazdu - obie osłony zderzaków - wygięty zawór sprzęgu hamulcowego kabiny - skrzywione wsporniki klap bocznych - pęknięty odbijak boczny wózka - pęknięte mocowanie zaworu rozrządczego hamulca pod kabiną - obie pary drzwi odskokowo-przesuwanych - rylnienki wokół drzwi - oberwana krawcówka klapy wózka kabiny - oberwana podsufitka na przedziale pasażerskim nad wejściem do kabiny - oberwana szafa pneumatyczna - oponicza - oprzyrządowanie osuszacza - ogranicznik wysokości środkowy wózek - zerwana śruba rzymska (regulacja poduszek powietrznych) - wygięty ogranicznik odbojnika belki bujawkowej - krzywe mocowanie amortyzatora poprzecznego wózek toczny - konieczność przeprowadzenia weryfikacji oraz pomiarów zderzaków, czopa skrętu, geometrii ostoi oraz wózków 	<p>670 500,00 zł</p>	<p>0,00 zł</p>	<p>Maszynista prowadzący pociąg nr 76308 relacji Żary - Jelenia Góra zbliżając się do przejazdu kolejowo-drogowego kat. B podaje sygnał "BACZNOŚĆ". Na wysokości wskaźnika W27a maszynista widzi, że z prawej strony przejazdu zbliża się i przejeżdża przez przejazd bez zatrzymania samochod ciężarowy. Maszynista jeszcze raz podaje sygnał "BACZNOŚĆ" i włącza hamowanie, domyślając się że rogatki na przejeździe są otwarte. W tym czasie z lewej strony do przejazdu zbliża się samochód ciężarowy. Po wjechaniu na przejazd autobusu szynowego z lewej strony nagle pojawia się (bezppośrednio przed czołem autobusu szynowego) samochód ciężarowy. Na skutek najechania przez autobus szynowy, samochód zostaje odrzucony i po obrocie się o 180 stopni zatrzymuje się w rowie po prawej stronie obok toru. Bezpośrednią przyczyną było nie załączenie się SSP na przejeździe.</p>
<p>2016-02-22</p>	<ul style="list-style-type: none"> - wspornik zgarniacza czołowego - zgarniacz szynowy - pakiet szymb - poszycie zewnętrzne - konieczność przeprowadzenia weryfikacji układu biegowego 	<p>0,00 zł</p>	<p>76 690,00 zł</p>	<p>Pociąg nr 69970 relacji Trzebnica-Wrocław Główny jadąc po torze nr 1 w terenie zalesionym z obu stron, najechał na powalone drzewo leżące na torze torze toru. Maszynista zauważył w snopie światła reflektorów leżące na torze drzewo i wdrożył hamowanie nagle w odległości 55 m od przeskody. Po uderzeniu w przeskodę i zrzuconiu jej z toru pociąg przejechał jeszcze 42 m do momentu zatrzymania się.</p>

Część I – Instrukcja dla Wykonawców (IDW)

2016-02-28	- belka ramy wózka tocznego - szyba czołowa - odgarniacz - drążek zgarniacza szynowego - konieczność przeprowadzenia pomiarów ram wózka	20 910,97 zł	0,00 zł	Po wyjeździe ze stacji Świebodzice pociągu nr 66002 relacji Jelenia Góra – Wrocław Główny prowadzonego est EN57AL-1542 po torze nr 2 szlaku Świebodzice-Jaworzyna Śląska doszło do najechania na ułożone na obu tokach szynowych przez nieznaną sprawców kamienie. Maszynista nie zauważył leżących kamieni, usłyszał jedynie stuknięcie w trakcie mijania przejazdu.
2016-03-11		17 489,00 zł	0,00 zł	W momencie zgłoszenia szkody WR50/1867/16 okazało się, że przed najechaniem EZT na przeszkodę na torze, doszło do uszkodzenia szyby - najprawdopodobniej w wyniku wandalizmu - uderzenie kamieniem
2016-05-10	- misa olejowa silnika spalinowego	0,00 zł	32 806,00 zł	Maszynista prowadzący pociąg 666010 pojazdem SA 135-006 i 135-003 na szlaku Węgliniec-Zebrzydowa w km 50,0 potrącił zwierzyńną leśną.
2016-05-15	- szyba czołowa kabina maszynisty	0,00 zł	25 545,00 zł	do szkody na autobusie szynowym SA135-002 w dniu 15.05.2016 doszło w km. 6,250 linii kolejowej Wrocław Muchobór – Wrocław Nowy Dwór. Maszynista prowadząc pociąg 664027 uderzył w zawieszony na wiadukcie kolejowym worek wypełniony kamieniami.
2016-07-07	- zgarniacz czołowy - zgarniacz przytorowy - dysze piasecznic - tarcze hamulcowe na obu osiach - weryfikacja / pomiar wałów kardana, przekładni osiowej końcowej i pośredniej, ramy wózka napędowego, belka bujaków wózka napędowego, amortyzatory metalowo-gumowe pierwszego stopnia usprężynowania (MEGI), czop skrzętu, obrzeży kół	0,00 zł	100 000,00 zł	Maszynista jadący pojazdem SA135-001 na trasie Legnica - Jaworzyna Śląska – pociąg 69130, podczas wjazdu na stację Rogoźnica zwałpił co do prawidłowego ułożenia drogi przebiegu rozjazdu i rozpoczął hamowanie nagle (ok. 50 m przed). Prędkość pojazdu w momencie wdrożenia hamowania wynosiła 39 km/h. W momencie wykolejenia wózka z torów 20 km/h – 25 km/h. Autobus w stanie wykolejonym przejechał 50 mb.
2016-07-12	- przekładnia osiowa	0,00 zł	177 900,00 zł	Szkoda została stwierdzona w dniu 12.06.2016 podczas przeglądu P1 – pracownicy serwisu stwierdzili małą ilość oleju przekładniowego w przekładni - doszło do zatarcia elementów przekładni.
2016-07-30	- osłona klawiatury sprzęgu czołowego	0,00 zł	38 150,00 zł	Linia kolejowa Legnica–Wrocław, między stacjami Wrocław Żerniki a Wrocław Nowy Dwór, podczas obsługi pociągu 66054 pojazd 31WE-005 uderzył w zwisający z sieci trakcyjnej przedmiot znajdujący się w torze kolejowym

Część I – Instrukcja dla Wykonawców (IDW)

2016-08-05	- przekładnia osiowa pośrednia - przekładnia osiowa końcowa - wał napędowy łączący przekładnię główną i przekładnię pośrednią - wał napędowy łączący przekładnię pośrednią i przekładnię końcową	0,00 zł	30 000,00 zł	Podczas jazdy pojazdu doszło do urwania drążka reakcyjnego w wyniku czego doszło do uszkodzenia pojazdu.
2016-07-30	- osłona klawiatury sprzęgu czołowego	0,00 zł	38 150,00 zł	Podczas obsługi pociągu 66054 - Linia kolejowa Legnica - Wrocław, pomiędzy stacjami Wrocław Żerniki a Wrocław Nowy Dwór, pojazd 31WE-005 uderzył w przedmiot znajdujący się na torze kolejowym (zwisający z sieci trakcyjnej)
2016-09-04	- czoło pojazdu - węże pneumatyczne łączące układ pneumatyczny ze sprzęgiem Scharfenberga	0,00 zł	ok. 18 000,00 zł	Podczas obsługi pociągu 69593 relacji Wrocław Główny - Węgliniec doszło do uszkodzenia eżt 31WE-005 w wyniku zderzenia ze zwierzyną leśną.
2016-09-07	- szyba czołowa	0,00 zł	ok. 20 000,00 zł	Podczas jazdy pociągiem służbowym nr 664042 Węgliniec - Miłkowice, szlak Chojnów – Okmiany, kilometr 11.200, doszło do uszkodzenia szyby czołowej spowodowanej uderzeniem kamienia spadającego z mijającego pociągu.
RAZEM		4 536 939,22 zł	1 132 604,90 zł	

UBEZPIECZENIE ODPOWIEDZIALNOŚCI CYWILNEJ				
Data zdarzenia	Opis uszkodzeń	Wypłata	Rezerwa	
2011-12-05	- uraz głowy	0,00 zł	0,00 zł	uraz głowy wskutek hamowania i zderzenia z autem – brak OC ubezpieczonego
2012-04-19	- uraz ciała	5 768,50 zł	0,00 zł	uraz w wyniku pęknięcia szyby
2012-05-30	- uraz ciała	6 000,00 zł	0,00 zł	uraz ciała
2013-03-07	- uraz ciała	0,00 zł	0,00 zł	uraz ciała doznany w wyniku kolizji szynobusu z pojazdem osobowym – brak OC ubezpieczonego
2013-04-27	-	0,00 zł	0,00 zł	Uszkodzenie EN71-030 – brak roszczeń
2013-07-02	- uraz ciała	0,00 zł	0,00 zł	Zgłoszenie informacyjne - podczas wsiadania do pociągu noga kobiety wpadła między peron a pociąg
2013-07-03	- stłuczenie barku	0,00 zł	0,00 zł	Szkoda osobowa - stłuczenie barku przy wsiadaniu do pociągu – brak OC ubezpieczonego

Część I – Instrukcja dla Wykonawców (IDW)

2014-06-16	-	4 751,50 zł	0,00 zł	Pociąg nr 69945 relacji Wrocław Główny – Trzebnica, zestawiony z autobusu szynowego SA134-025 nie zatrzymał się przed wskaźnikiem W4. Przyczyną powstania szkody była niewłaściwa obserwacja przedpola jazdy spowodowana chwilową utratą świadomości przez maszynistę.
2015-07-27	- uraz przedramienia	0,00 zł	2 000,00 zł	Poszkodowany wysiadając z pociągu nr 65120 na stacji w Janowice Wielkie został przytrafiony drzwiami wagonu, w wyniku czego doznał urazu przedramienia.
2015-07-27	- uszkodzenie ciała	0,00 zł	0,00 zł	Poszkodowany wysiadając z pociągu potknął się o próg peronu ulegając wypadkowi, w wyniku czego doznał uszkodzenia ciała.
2015-07-29	- uraz szyi	500,00 zł	0,00 zł	Kolizja, pociąg między stacją Wrocław Leśnica–Mrozów zerwał trakcję, w wyniku gwałtownego hamowania uszkodzony doznał urazu szyi
2015-08-04	- uraz ręki	550,00 zł	0,00 zł	Poszkodowany wsiadając do pociągu doznał urazu ręki, guma z uszczelki rozerwała skórę pod łokciem na dł. 8 cm, Jelcz Laskowice
2015-09-09	-	1 800,00 zł	0,00 zł	Na przejeździe kolejowym, z powodu nie zamknięcia zapór oraz braku uwagi ze strony kierowcy samochodu ciężarowego, doszło do zderzenia z pojazdem szynowym. Podczas zderzenia uszkodzona znajdowała się w pociągu jako pracownik Kolei Dolnośląskich S.A. W wyniku zdarzenia uszkodzona odczuwa bóle szyi i odcinka lędźwiowego.
2016-02-16	- uszkodzony laptop	0,00 zł	0,00 zł	W trakcie przedstawienia bagażu uszkodzonej przez konduktora doszło do uszkodzenia laptopa znajdującego się w bagażu
2016-03-31	- uszkodzony telefon komórkowy	0,00 zł	0,00 zł	Podczas prowadzenia pociągu nr 69285 relacji Wrocław Główny – Wałbrzych Miasto, autobus szynowy SA134-005, maszynista nie dostosował prędkości pociągu do sygnału wyświetlanego na semaforze wjazdowym A. W wyniku gwałtownego hamowania, uszkodzony przewrócił się i uszkodził telefon komórkowy
2016-07-22	- uraz nogi	0,00 zł	0,00 zł	W trakcie wysiadania z pociągu uszkodzona doznała urazu nogi
RAZEM		19 370,00 zł	2 000,00 zł	

UBEZPIECZENIE SPRZĘTU ELEKTRONICZNEGO OD WSZYSTKICH RYZYK

Data zdarzenia	Opis uszkodzeń	Wypłata	Rezerwa	Okoliczności powstania szkody
2010-03-18	- uszkodzenie terminalu	1 692,00 zł	0,00 zł	Uszkodzenie terminalu

SIWZ – KD/NBZ/U/31/2016

„Usługi ubezpieczeniowe dla Kolei Dolnośląskich S.A.”

Część I – Instrukcja dla Wykonawców (IDW)

2010-05-20	- uszkodzenie terminalu	1 692,00 zł	0,00 zł	Uszkodzenie terminalu
2010-06-18	- uszkodzenie terminalu 511	1 736,00 zł	0,00 zł	Uszkodzenie terminalu 511
2012-08-22	- awaria sprzętu elektronicznego	11 720,02 zł	0,00 zł	Awaria sprzętu elektronicznego
2012-11-30	- rozbity ekran w terminalu mobilnym	798,43 zł	0,00 zł	Rozbity ekran w terminalu mobilnym
2013-01-18	- uszkodzenie terminalu mobilnego mPOS	851,50 zł	0,00 zł	Uszkodzenie terminalu mobilnego mPOS
2013-07-18	- zbity ekran w terminalu mobilnym	869,50 zł	0,00 zł	Zbity ekran w terminalu mobilnym, 18.07.2013
2013-08-14	- kradzież czytnika konduktorskiego biletów Urban Card	5 401,70 zł	0,00 zł	Ukradziono czytnik konduktorski biletów UrbanCard,
2013-09-12	- uszkodzenie szybki w terminalu mobilnym	798,44 zł	0,00 zł	Uszkodzenie szybki w terminalu mobilnym
2013-09-23	- pęknięty wyświetlacz w terminalu	798,44 zł	0,00 zł	Uszkodzenie terminala 593 - pęknięty wyświetlacz
2013-10-29	- zbitie ekranu w terminalu mobilnym	59,04 zł	0,00 zł	Zbitie ekranu w terminalu mobilnym nr 596
2013-11-07	- zbitie ekranu w terminalu mobilnym	798,44 zł	0,00 zł	Zbitie ekranu w terminalu mobilnym nr 557
2015-06-29	- uszkodzony wyświetlacz w terminalu	404,76 zł	0,00 zł	Uszkodzony terminal IT-9000-GM30E - przygniecenie
	RAZEM	27 620,27 zł	0,00 zł	

UBEZPIECZENIE MIENIA OD WSZYSTKICH ZDARZEŃ

Data zdarzenia	Opis uszkodzeń	Wypłata	Rezerwa	Okoliczności powstania szkody
2012-01-26	-	16 250,00 zł	0,00 zł	Włamanie i kradzież agregatu prądowórczego
	RAZEM	16 250,00 zł	0,00 zł	

UBEZPIECZENIE KOMUNIKACYJNE

Data zdarzenia	Opis uszkodzeń	Wypłata	Rezerwa	Okoliczności powstania szkody
2010	-	659,04 zł	0,00 zł	AC
2012	-	1 055,28 zł	0,00 zł	AC
2014	-	15 245,59 zł	0,00 zł	AC

Część I – Instrukcja dla Wykonawców (IDW)

2015-05-17	<ul style="list-style-type: none"> - zderzak, - maskownice, - chłodnica, - klimatyzacja, - wentylator, - inne elementy silnika - lampy, - prawy i lewy błotnik, - pokrywa silnika, - szyba przednia, - doszło do przesunięcia prawego przedniego słupka - klapa bagażnika, - tylny lewy zderzak, - tylny błotnik, - tylna lampa 	42 013,67 zł	2 550,66 zł	Zdarzenie drogowe do którego doszło na łuku drogi między Kietlowem a Luboszcami na DW nr 323 (okolice Góry Śląskiej, kier. Rudna – Lubin) około godz. 21.30 doszło do zderzenia z samochodem Opel Corsa jadącego z przeciwną (z kier Rudnej – Luboszyce). Na łuku drogi, po zmroku doszło do kolizji czofowej/ bocznej. Auto wjechało tyłem do rowu.
2015-10-08	-	534,07 zł	0,00 zł	ASS
2016-03-29	- szyba przednia	573,30 zł	0,00 zł	Podczas podróży kamień uderzył w szybę powodując odprysk
2016-05-20	-	0,00 zł	6 900,00 zł	Szkoda spowodowana ruchem pojazdu należącym do Kolei Dolnośląskich S.A.
2016-05-21	-	10 100,00 zł	0,00 zł	Kolizja drogowa - samochód wjechał w tył poprzedzającego pojazdu
2016-09-09	- szyba przednia	0,00 zł	460,00 zł	Podczas podróży kamień uderzył w szybę powodując odprysk
2016-09-26	-	0,00 zł	b.d.	Wyjeżdżając z drogi podporządkowanej kierowca wymusił pierwszeństwo za późno zauważając samochód z lewej strony
RAZEM		80 619,76 zł		